ULTIMA CON LE BORSE

Anno 96 - Numero 197

L. 30 (arret. in ab. post.) - Abb. (alla (c.c.p. 2/1360): anno L. 13.000, sem. 6780, trim. 3500 - Estero (tariffe post. vig.): anno L. 22.000, sem. 11.250, trim. 5750

REDAZIONE, AMMINISTRAZIONE, TIPOGRAFIA: TORINO, VIA ROMA 80. Centralino tel. interno. 57.78 - Telex 21.181

STAMPA SERA

ULTIMA CON LE BORSE

Martedì 1 - Mercoledì 2 Settembre 1964

Inserzioni: PUBBLICITA' STAMPA s.p.a. Torino, via Roma 80, tel. 57-78 (15 linee) Milano, via Manzoni 2, telefono 780-121 Roma, largo N. Ricciotti 5, telef. 858-477 Genova, via 12 ottobre 168/r, tel. 595-652

Il giornale si riserva in ogni caso il diritto di rifiutare qualsiasi inserzione

Pubblicità: Avvisi Commerciali L. 200 ogni mm. altezza-colonna (lunedì 500) extra a data prestabilita sum. 30% - Finanziari, Legali L. 300 (lunedì 700) il mm. - Necrologi L. 800, partecipaz. L. 900 per parola - Echi Cronaca e Spettacoli L. 500 (lun. 1200) in linea - Econ. vedi rubriche - Estero aumento tariffe 25%. Copie arretrate: prezzo doppio - Estero ediz. lunedì (spediz. senza Pacci contr. con estratto): *Argentina pes. 18; Austria sc. 3,5; Belgio fr. 6; *Canada cents 30; *Cuba fr. 10; *Danimarca kr. 1,10; *Egitto pias. 6; Eritrea cents 40; *Finlandia mark 0,60; Francia n. fr. 0,50; Germania D. M. 0,60; *Grecia dr. 5; *Inghilterra sh. 1; *Iran ris. 10; *Israele As. 70; Jugoslavia dinari 35; *Libano p. L. 60 *Libia pias. 4; *Malta d. 0; *Norvegia kr. 1,10; *Olanda cents 40; Polonia zl. 4,30; *Portogallo esc. 5; *Somalia su. 1,15; *Svezia kr. 1; Stati Uniti cent 30; Svizzera fr. 0,45; *Tunisia mill. 60; *Turchia l.t. 1,50; *U.S.A. cents 25

Portata e finalità delle misure economiche

Oltre duecento miliardi di lire per sostenere l'occupazione operaia

Si prevede che i provvedimenti decisi ieri dal Consiglio dei Ministri daranno un gettito di 240 miliardi, la maggior parte dei quali verranno impiegati per incrementare le attività produttive - Un fondo di 100 miliardi per il finanziamento delle piccole e medie industrie e un altro fondo destinato alle attività mobiliari «per garantire i risparmiatori dalle oscillazioni del mercato azionario» - Dieci miliardi per l'edilizia scolastica - Critiche dei lombardiani al governo - Il dibattito alla Camera sulla mezzadria

L'aumento dell'Ige in vigore da stamane

Roma, martedì sera.

Esso già in vigore due dei provvedimenti approvati ieri dal Consiglio dei ministri. Si tratta dell'aumento dell'Ige dal 3,30 al 4 per cento e della fiscalizzazione di una parte degli oneri sociali. I due decreti-legge sono stati firmati ieri sera dal presidente supplente Maragnra e pubblicati sulla *Gazzetta Ufficiale*, per cui hanno già effetto, anche se dovranno essere presentati al Parlamento entro 5 giorni (sono attesi al Senato già per giovedì) e convertiti in disegni di legge entro 60 giorni.

Più lungo sarà l'iter degli altri provvedimenti approvati dal Consiglio dei ministri (aumento della ricchezza mobile, addizionale alla complementare per i redditi più alti, istituzione della sovrimposta sui fabbricati di lusso, il fondo di investimento per le medie e piccole industrie, gli stanziamenti per l'edilizia scolastica, il fondo di investimento mobiliare). Si tratta di disegni di legge e, come tali, entreranno in vigore solo dopo aver ottenuto il voto del Parlamento.

In Parlamento i decreti-legge e i disegni di legge incontreranno la forte opposizione dell'estrema sinistra. Lo preannuncia *l'Unità* di questa mattina, rilevando che le misure approvate dal governo «sono respinte per un duplice ordine di motivi. Innanzitutto perché esse sono chiaramente orientate a colpire i redditi delle grandi masse popolari. In secondo luogo perché nulla garantisce che, in seguito ad esse, possa attenersi il risanamento della congiuntura sfavorevole e siano preoccupazioni sorgono, anzi, per gli effetti negativi che essi possono avere sull'andamento della produzione e dell'occupazione, già oggi gravemente minacciate».

Anche dall'interno dei pal si sono già levate critiche alle decisioni prese dal governo e, in particolare, all'aumento dell'Ige. Lombardi, in un colloquio avuto ieri sera con Nenni, ha espresso un giudizio molto duro sui provvedimenti.

Tuttavia la promessa che Nenni pare abbia ottenuto ieri da Moro (circa la prossima realizzazione di alcune riforme e comunque l'avvio della politica di programmazione) dovrebbe aiutare la maggioranza autonomista a superare questi ostacoli interni. E poiché negli altri partiti della maggioranza opposizioni serie ai provvedimenti anti-congiunturali finora non si manifestano, è da prevedere che tali misure otterranno entro altro il consenso del Parlamento e saranno tutti in vigore entro qualche mese.

Essi dovranno contribuire, come afferma il comunicato del Consiglio dei ministri, a «contrarre i consumi non necessari di lusso, per stimolare la produzione e gli investimenti, sostenere l'occupazione e per ricostituire il meccanismo del risparmio, tanto delle famiglie, quanto delle imprese».

Si calcola che i nuovi provvedimenti fiscali forniranno 240 miliardi che verranno soprattutto impiegati per impedire un aumento della disoccupazione.

E vediamo ora, rapidamente, i provvedimenti governativi si applicheranno. *L'Ige viene aumentata dal 3,30 al 4 per cento con approssimazione di dieci centesimi per scorso.* Sono esclusi dall'aumento i generi alimentari di largo consumo, i fertilizzanti, altri prodotti indispensabili per l'agricoltura (ad esempio le macchine agricole), le entrate derivanti dall'esercizio del credito.

La fiscalizzazione degli oneri sociali fu realizzare uno sgravio (a favore dei datori di lavoro e dei lavoratori) di circa 70 miliardi. Il provvedimento ha validità fino al 31 dicembre. Non è improbabile, però, che venga proposta una proroga.

L'addizionale allo complementare si applica sui redditi superiori ai 10 milioni annui. Avrà validità criminale: dal 1° gennaio 1965 al 31 dicembre 1967.

Gli aumenti della ricchezza mobile riguardano solo i redditi superiori ai 4 milioni. Le aliquote passano dal 26 al 27 per cento per la categoria A (redditi da capitale), salgono al 25 per cento per la cat. B (capitale e lavoro), al 10 per cento per i redditi da lavoro (categoria C) compresi fra 1 e 1 10 milioni, al 12 per cento per i redditi da 10 a 30 milioni, al 15 per cento per i redditi oltre i 30 milioni.

L'imposta sui fabbricati di lusso sarà in misura del 60 per cento calcolata sull'imposta già dovuta per la rendita catastale. Contro la classificazione «di lusso» (che comporta il pagamento della nuova imposta) i proprietari potranno ricorrere entro 90 giorni.

Per il finanziamento alle medie e piccole industrie verrà costituito un fondo che avrà una dotazione di 100 miliardi. Gli investimenti in tale settore dovranno incoraggiare la difesa dell'occupazione e la ripresa della produzione.

Il provvedimento che istituisce il fondo di investimento per le attività mobiliari («Investment trusts») intende agevolare, come si legge nel comunicato del Consiglio dei ministri, «la formazione dei risparmio delle famiglie e dirigerlo verso forme di investimento azionario e quindi a favore delle attività produttrici». Il ministro Reale, commentando questo disegno di legge, ha affermato che esso «è inteso a garantire i risparmiatori contro i rischi delle oscillazioni del mercato e a garantire i rischi derivanti da acquisti di azioni fatti per conto di risparmiatori da parte di società mancanti di adeguata copertura».

Il provvedimento per l'edilizia scolastica stanzia 10 miliardi per questo settore.

Il Consiglio dei ministri, come informa il comunicato, ha anche espresso i suoi più fervidi auguri per la salute del Capo dello Stato. Altrettanto ha fatto, alla Camera il presidente Bucciarelli Ducci, il quale ha anche manifestato il cordoglio della presidenza dell'assemblea per la scomparsa di Togliatti. La Camera ha ripreso i suoi lavori (dopo 23 giorni di vacanza) nel pomeriggio di ieri.

All'ordine del giorno era la legge sui patti agrari. Hanno parlato quattro oppositori, i missini Delfino e Santagata e i liberali Zincone e Cottone. La discussione continua oggi. Uno dei punti più controversi è quello circa il momento dell'entrata in vigore della nuova quota di riparto tra mezzadri e proprietari. Nel testo del disegno di legge si prevede che le nuove quote (65 per cento a favore del mezzadro) entrino in vigore in occasione dei raccolti estivi. Ma poiché i raccolti estivi sono ormai in gran parte superati, approvando il testo originale si rischia di fare una legge con effetto retroattivo.

Al Senato, stampe, hanno ripreso il lavoro le commissioni, precisamente quella delle Finanze e Tesoro che si occupa di provvedimenti anti-congiunturali riguardanti riduzioni tributarie per l'agricoltura, il commercio, l'edilizia e le operazioni di Borsa. Presso la stessa commissione sono all'ordine del giorno i decreti-legge (che dovranno essere convertiti in disegni di legge) per l'inasprimento del regime fiscale degli spiriti e del contrassegni di Stato per i relativi recipienti.

Mario Pinzauti

Serenità al Quirinale

Segni continua a migliorare

Stanotte ha dormito tranquillamente

Roma, martedì sera.

Serenità e ottimismo al Quirinale: Segni ha superato anche la terza crisi, e ieri, per la prima volta dal 26 agosto, quando era apparsa la minaccia di un blocco renale, i professori Chiaffoi, Fontana e Gianchi hanno fatto riferimento alle condizioni «generali» dell'infermo, dichiarando di aver registrato un lieve miglioramento.

Stamane, Segni si è destato verso le 8,30: un po' più tardi del solito. Il Presidente ha trascorso un'altra notte tranquilla, ha riposato, ed ha potuto giovarsi di un ulteriore miglioramento delle funzioni del ricambio. Il suo sguardo è apparso lucido; il sensorio assai vigile.

Per i familiari del Presidente è cominciata così un'altra mattinata serena ed appare evidente che l'atmosfera dei giorni scorsi, tesa, densa di momenti angosciosi, è ormai definitivamente scomparsa.

L'addetto stampa della Presidenza della Repubblica ha comunicato questa mattina le seguenti informazioni:

«Il Presidente della Repubblica ha trascorso una notte tranquilla ed ha riposato bene. Questa mattina si è nutrito con latte arricchito con omogeneizzanti. La temperatura si mantiene al livello ieri registrato. La pressione arteriosa è regolare. Il bollettino verrà diramato questa sera al termine della visita del collegio medico».

Verso le sette ha telefonato il professor Gianchi, che anche ieri sera ha lasciato il Quirinale dopo la visita. Il collegio di Gianchi con il medico di guardia, un suo assistente, è durato pochi minuti; poi il professore si è lungamente intrattenuto con Lauro.

Le notizie che l'addetto stampa ha comunicato ieri subito dopo la lettura del bollettino, rafforzano l'impressione che il decorso della malattia migliori in modo concreto. Bruno ha detto, infatti, che il tasso di uremia è notevolmente diminuito (0,79 per mille mentre giovedì scorso era dell'1 per mille) e che anche la diuresi è buona. La pressione sembra stabilizzata entro limiti regolari (un massimo di 160 e un minimo di 90), e la temperatura si è mantenuta sempre a livelli relativamente bassi.

A proposito della febbre, è stato fatto rilevare che i valori riferiti dal bollettino di ieri sono i più bassi finora registrati: esisto infatti il bollettino della mattina del 15 agosto, che comunica la temperatura di 37,2, ma poiché si tratta di un valore riferibile al mattino, mentre il 37,6 del bollettino di ieri è una temperatura «media», riferita cioè all'intero corso della giornata, è evidente che quest'ultimo valore è più significativo.

«La temperatura media registrata questa sera nel bollettino — ha precisato Ettore Bruno — è la più bassa registrata nei 31 bollettini emessi fino a questa sera dal collegio curante il Presidente della Repubblica. La temperatura media di oggi è infatti stata di 37,4 gradi centigradi e 9 decimi». *E' un sintomo importante. La febbre aveva sempre tenuto in allarme i medici, e se adesso accenna a diminuire, è segno che ci si avvia verso un continuo miglioramento.*

Luca Giurato

Nel «ranch» di Stonewall

Johnson (a destra) e il candidato alla vice presidenza Humphrey impegnati in una conversazione confidenziale nel ranch del Presidente (Tel. a «Stampa Sera»)

Si fa tesa l'atmosfera del duello Johnson-Goldwater

L'inizio della battaglia elettorale turbato in America dai moti razziali

I democratici hanno adottato una linea «moderata» per alienarsi l'elettorato del Sud, tradizionalmente avverso alle leggi liberatrici della gente di colore

Nostro servizio particolare

Washington, martedì sera.

La campagna elettorale negli Stati Uniti è ormai in pieno sviluppo. Mancano appena due mesi al giorno fissato per l'elezione del Presidente e del Vice-Presidente degli Stati Uniti ed entrambi i partiti, il repubblicano e il democratico, hanno messo in moto i rispettivi apparati propagandistici. *La radio, la televisione, i giornali, i fotografi e gli operatori cinematografici sono mobilitati. Gli esperti di «contatti umani» hanno raffinato le loro tecniche. Non basta più ai candidati farsi vedere mentre baciano bambini, a pescano, o dànno mancie sulle spalle a camerieri od operai. Occorre scendere nell'intimo di ciascuno, scoprire le inquietudini per placarle, indovinare le ambizioni per fare le promesse più adatte, arrivare al cuore come al cervello.*

E' ancora presto per scoprire le linee strategiche dei due grandi partiti, ma già sembra d'indovinare che i democratici non intendono imitare i loro avversari i quali agiscano come se fossero impegnati in una crociata. Lyndon Johnson appare sempre più chiaramente come l'esponente del partito della moderazione e della responsabilità, dell'unità e della correttezza nei confronti di tutti. Forse gli elementi progressisti sono un po' delusi perché facciono la fanfara kennediane di una «nuova frontiera», né sembra che l'«era di Johnson» possa dischiudere nuovi orizzonti.

Tuttavia, quasi democratico si compiace nel constatare come, di fronte a Barry Goldwater, l'uomo dalle nostalgie pioneristiche, Johnson abbia assunto un figura paterna e appaia come un uomo saggio, paziente e così pieno controllo dei propri nervi. Ci si compiace anche nel notare che fra Johnson e il suo «vice», il senatore Humphrey, esiste una reale amicizia. In fondo, essi si completano a vicenda. Humphrey è loquace, estroverso, pronto alla risata e, nello stesso tempo, dotato di una furbizia simpatica. Basti dire che riuscì gradito persino a Krusciov che, nel 1958, lo ricevette al Cremlino e si trattenne a conversare con lui per ben otto ore.

Humphrey è notoriamente progressista: è un riformatore nato. Ovviamente, di fronte alla dura offensiva dei repubblicani, egli si sposterà politicamente verso il centro e sarà quindi un efficace propagandista di Johnson.

La moderazione dei democratici i quali hanno adottato lo «slogan»: Continuiamo così, si spiega anche con la necessità di fronteggiare il grave problema dell'integrazione razziale che minaccia di far naufragare ai repubblicani una notevole massa di voti dei democratici degli Stati del Sud. Ancora maggiore è forse il pericolo di perdere i voti di milioni di immigrati polacchi, greci ed italiani.

Questa gente, che gode ora d'un discreto benessere, vive tuttora nell'insicurezza e nel timore di vedersi sopraffatta dalle masse dei sobborghi, e dagli stessi posti di lavoro, dalla massa dei negri i quali premono perché venga loro data subito attuazione alla legge che riconosce loro gli stessi diritti dei bianchi.

Cosa singolare, più che i benestanti ed i privilegiati, l'avanzata dei negri impaurisce gli operai scarsamente qualificati, i disoccupati, i miseri. Johnson sa quanto sia diffuso questo stato d'animo ed ha lanciato la sua «guerra contro la miseria». Proprio nel quadro di questa campagna, egli ha firmato ieri una legge che stanzia 800 milioni di dollari per assistere quattro milioni di famiglie, di bianchi e di negri, che versano in precarie condizioni economiche. E' un buon passo in avanti, una buona promessa per l'avvenire.

E tuttavia non basta. I negri non vogliono solamente pane e lavoro, ma il pieno riconoscimento della loro dignità di uomini. E' qui si scontrano contro tradizioni, pregiudizi ed interessi che nessuna legge può cancellare con la prontezza auspicabile.

I disordini di Harlem nello scorso luglio, i tumulti di Filadelfia degli scorsi giorni, mostrano che una parte della gente di colore si lascia trascinare dall'esasperazione o si lascia spingere dai sobillatori. Appena ieri, proprio a Filadelfia, un centinaio di poliziotti hanno fatto irruzione nella sede dell'associazione detta dei «Musulmani Neri» e vi hanno trovato rivoltelle, baionette e materiale per preparare bottiglie incendiarie. I «Musulmani Neri» sostituiscono una setta razzista di colore che aspira alla creazione di uno Stato negro in seno all'Unione.

D. S.

dal 19 al 30 settembre a Torino

14° salone internazionale della Tecnica

compendio del progresso scientifico e industriale

si accresce in questa edizione del

met 64

1° SALONE EUROPEO DELLA METALLURGIA

a Torino Esposizioni Riduzioni ferroviarie

Le quotazioni nelle Borse

Il mercato manifesta sintomi di ripresa

A TORINO — Il mercato, benché condizionato dalla povertà di affari, esprime in apertura una diffusa ripresa. Notevole soprattutto l'interessamento dei compratori sulle Olivetti. Il progressivo esaurimento della attività comporta la graduale prevalenza dei realizzi per cui il mercato termina su un fondo stabile, con prezzi tuttavia realistanti. Titoli di Stato ed obbligazioni ben tenuti. Depoborsa calmo.

Corso ufficiale dei biglietti di banca esteri: dollaro Usa 622,50; dollaro canadese 575; franco svizzero 144,25; corona danese 89,85; corona norvegese 86,85; corona svedese 121,30; fiorino olandese 172,60; franco belga 12,47; franco francese 127,25; sterlina G. B. 1734,10; marco germanico 156,87; scellino austriaco 24,17; escudo portoghese 21,60.

Prezzi informativi delle valute raccolti fuoriborsa: sterlina oro vecchio 6100-6260; sterlina oro nuovo 6100-6300; marengo svizzero 5750-5950; sterlina carta unitaria 1750-1770; dollaro carta Usa 628-635; franco svizzero 145-146; franco francese 126,50-128,50; oro fino 707-717.

A TORINO

	31	1		31	1		31	1
VALORI DI STATO								
Redim. 5%	100 70	100 70				Pirelli	2340	2360
Redim. 3,5%						Pirelli R.	2040	
Ricostr. 5%						Snia Viscosa	1900	1900
Ricostr. 3%						Montecatini	419000	417000
Ricostr. 5%						La Centrale	6950	3950
Ricostr. 3%						ELETTRICHE		
Ed. Scol. 5%						SIP	1180	1198
Ed. Scol. 3%	99	99				Vipel	4200	4200
Ed. Scol. 5% 1962	100 10	100 10				Ed. El.	3850	3850
Ed. Scol. 5% 1963	99 —	99 —				Ed. Meridionali	2360	2450
OBBLIGAZIONI						Elettrorava	1790	1810
						Elettrogen	2100	2100
						Ligure	1850	1850
						Negroni	3795	3795
						L. Marelli	653	673
						Saffa	980	990
						Telefoniche Romane	9000	1002
						METALMECCANICHE		
						Ansaldo	1692	1710
						Ass. meccaniche	1510	1515
						Breda	445	450
						Breda Fucine	8110	8250
						Breda Siderurgica	760	758
						Dalmine	1000	1014
						Franco Tosi	930	930
						Innocenti	450	450
						Italsider	1682	1682
						Officine Mec.	1750	1800
						TESSILI E MANIFATT.		
						Bombrini	3075	3075
						Cantoni	3670	3710
						Cotonif. Veneziano	3310	3310
						Cucirini	3250	3250
						Fabbr. Lanerossi Marl.	170	170
						Linificio	3595	3595
						Rex	3570	3570
						CHIMICI		
						Caffaro	1050	1070
						Montecatini	960	960
						Montecatini ord.	48000	8300
						Rhodiatoce	378000	378000
						Saffa	5300	5300
						Saffa	1070	1065
						Saffa	1772	1774
						Saffa	1850	1842
						Siluma	194	197 50
						Siluma	85	82
						L. E. L. E. B.	950	950
						MINERARI-ESTRATTIVI		
						Montecatini	450	453
						Pirelli Rights	19000	19000
						M. Amiata	8040	8050
						ALIMENTARI		
						Ind. Zuccheri	158	153
						Motta	78	78
						Perugina	191	191
						Unione	2000	2200
						IMMOBILIARI		
						Imm. Italia	2250	2600
						Imm. Roma	2000	2000
						Imm. Sicilia	1540	1540
						Imm. Torino	1295	1295
						DIVERSI		
						Alpi	5950	5950
						Acque Potabili	722	737
						Cond. Acq. Nord	670	690
						Ed. Mod. Sud	1100	1100
						Fonderie Riunite	2000	2250
						Fonderie Torino	17500	17500
						Immob. Bologna	10950	10950
						Immob. Roma	6600	6600
						Piaggio	3620	3625
						Ceramiche Pozzi	330	333
						Linoleum	450	447
						Ferriere	405	410
						AZIONI		
						TRASP., ASSIC., FINANZ.		
						Ass. Adriat. Sicurtà	5850	5975
						Ass. Gen. Trieste	3950	4000
						Ass. Italia	67700	69450
						Ass. Milano	—	—
						Ass. Naz. Fin.	1110	1110
						Ass. Reale Mut.	1555	1560
						Ass. Unione	1630	1630
						Fin. Piemontese	12000	12000

A MILANO — Con un esordio cauto la Borsa ha mostrato di voler aggiare le capacità di reazione ai provvedimenti anticongiunturali prima di intraprendere operazioni impegnative: la risposta non è tardata ed è apparsa in un primo tempo positiva. Fiat e Generali erano oggetto di una robusta richiesta, che le spostava rispettivamente su 1723 e 69.900.

Successivamente, allettata anche dai primi consistenti margini differenziali, interveniva una pronta offerta che serviva largamente il «denaro» fino a riportare molti prezzi al di sotto dei livelli di chiusura della vigilia. Trascorsto il mercato libero dei cambi con quotazioni invariate.

Ecco le quotazioni odierne:

Mediobanca 50.300; Montedison 1606; Pirelli 1695; Pirelli R. 1035; Pirelli S.p.A. 3530; Pirelli S. C. 3420; Condotte 470; Ceramiche Pozzi 350; Lodigia 4050.

Banconote (prezzi ufficiali): dollaro Usa 622,75; dollaro canadese 575; sterlina 1734; franco svizzero 144,30; franco francese 127,90; franco belga 12,48; fiorino olandese 172,60; marco germanico 156,85; scellino austriaco 24,16; peseta spagnola 10,42; escudo portoghese 21,60; corona danese 89,75; corona svedese 121,50; corona norvegese 86,90.

Prezzi informativi: sterlina oro vecchio 6100-6250; sterlina oro nuovo 6100-6250; marengo 5775-5795; sterlina unitaria 1740-1760; dollaro carta 624-630; franco svizzero 144,50-146,50; franco francese 127-129; oro fino 706-716; argento 87-89.

A GENOVA — Il bilancio dell'odierna riunione si presenta leggermente più positivo per una migliorata e più sostenuta attività, che consente di consolidare a livelli quei rafforzamenti intervenuti nelle prime battute di mercato.

Alcuni prezzi: Centrale 8980; Generali 69.500; Ras 30.500; Meridionali 1640; Nai 10.965; Viscosa ordinario 3710; Viscosa privilegiato 3590; Finsider 758; Cuzini 1450; Italsider 1005; Fiat ordinarie 1714; Fiat privilegiate 1525; Sip 1215; Teti 2650; Edison 2300.

A FIRENZE — Seduta un po' più attiva e con quotazioni migliori; chiusura sulle valutazioni medio della riunione.

Prezzi: Bastogi 1850; Centrale 8890; Fondiaria Incendio 7335; Fondiaria Vita 19.125; Viscosa ordinario 3710; Montecatini 1440; Magona 1625; Fiat 1705; Valdarno 2440; Immobiliare 565.

L'India chiede grano per combattere la carestia

NUOVA DELHI, mart. sera.

Il governo indiano ha chiesto alla Gran Bretagna, agli Stati Uniti, all'Australia e al Pakistan di dirottare verso i porti indiani qualsiasi nave che trasporti grano australiano per far fronte alla carestia che, secondo le previsioni, in questo mese raggiungerà livelli critici. Un portavoce del governo indiano ha dichiarato che quattro navi dirette in Inghilterra con oltre 40.000 tonnellate di grano potrebbero già essere immediatamente dirottate; il portavoce ha aggiunto che a Nuova Delhi si stanno aspettando le risposte dei governi interessati.

CRONACA CITTADINA

Giorni di batticuore per trentamila ragazzi

E' nuovamente tempo di esami

Tema di italiano, stamane, alle prove di riparazione nelle elementari e nelle medie - Fra gli argomenti proposti: Manzoni, esperienze personali, viaggi nello spazio, l'Odissea ed un poetico inizio dell'autunno

E' di nuovo tempo d'esami. Volti in ansia davanti all'ingresso delle scuole, dizionari sotto il braccio e un clima autunnale che sembra seppellire definitivamente l'allegro periodo delle vacanze. Sono cominciate stamattina le prove di riparazione che impegneranno circa 30 mila studenti: 10 mila delle elementari per superare il primo ciclo o conseguire la licenza, 14 mila dalle medie che aspirano alla promozione alla classe successiva e 6 mila che affrontano la licenza media e d'avviamento e l'ammissione al liceo. In programma, stamane, c'era la prova di italiano scritto in tutti i tipi di scuola.

Ancora un po' di respiro, invece, per i rimandati che dovranno affrontare la sessione autunnale degli esami di Stato. Hanno un paio di settimane di tempo per completare la loro preparazione, le prove cominciano il 15 settembre.

Ecco i temi di italiano assegnati stamane nelle principali scuole per l'ammissione al liceo, la licenza media e d'avviamento:

Ammissione al liceo

CAVOUR — *Una lirica di Vincenzo Cardarelli da commentare: «Autunno: più lo sentimmo venire - nel vento d'agosto - nelle piogge di settembre - torrenziali e piangenti - e un brivido percorse la terra - che ora, nuda e triste, - accoglie un sole smarrito. - Ora passa e declina - in quest'autunno che imneda - con lentezza indicibile, - il miglior tempo della nostra vita - e lungamente si dice addio».*

ALFIERI — *«Dite con qualche esempio come il carattere dei personaggi de "I Promessi Sposi" già traspaia nel ritratto fisico che lo scrittore delinea per ciascuno di essi».*

GIOBERTI — *«Alla fine del suo romanzo il Manzoni ci dice come Renzo, ragionando le sue passate avventure, si compiacesse di ricordare sempre "le gran cose che ci aveva imparate, per governarsi meglio in avvenire". Anche a voi, la vicenda dei due promessi e l'ambiente in cui esse si svolgono, hanno insegnato qualcosa?».*

D'AZEGLIO — *1) «Non ci si racconta nè un'opera senza che qualcosa ci venga donato. Che cosa ha significato per te la lettura de "I Promessi Sposi"?». 2) «Chi o che cosa finora ti ha insegnato di più nella vita?».*

Licenza media

BALBO — *1) «Durante l'estate non tutti fanno vacanza». 2) «La sincerità impone sempre qualche sacrificio».*

FOSCOLO — *«Ricorda un avvenimento che ti ha lasciato nel cuore una grande impressione».*

NIGRA — *«Il lavoro è fatica, ma anche gioia e soddisfa un sincero bisogno del nostro spirito. Di' quale lavoro ti piace (in modo particolare e che cosa provi quando lo eseguì».*

VALFRE' — *1) «Ora che ai sta aprendo dinanzi a te l'ingresso agli studi superiori o al lavoro, cerca di esporre le tue speranze, i tuoi propositi ed anche i tuoi timori». 2) «La famiglia di Ulisse durante i 20 anni dell'assenza dell'eroe».*

MAMELI — *1) «Gioie e crucci di un'estate trascorsa con la preoccupazione degli esami». 2) «Incontri affettuosi nell'Odissea».*

GIACOSA — *«Ho sognato un viaggio sulla Luna».*

Licenza d'avviamento

MEUCCI — *«Leggi dei quotidiani? Quale parte ti interessa maggiormente: politica, sport o cronaca nera?».*

MARCONI — *«Osservazioni sui turisti stranieri in visita all'Italia».*

FERMI — *1) «Si avvicina il momento di cambiare scuola e di intraprendere una nuova attività: considerazioni, propositi, speranze; 2) «Importanza e interesse della pubblicità alla radio, al cinema ed alla televisione»; 3) «Impressioni e ricordi di un viaggio (anche breve) che ho fatto».*

BARETTI — *«Ecco quello che mi piace leggere e perchè desidero leggere».*

VALPERGA CALUSO — *«Vette montane e abissi marini, due mondi completamente diversi eppur ugualmente affascinanti».*

PACINOTTI — *«L'uomo e la conquista dello spazio».*

Ultima ripassata ai testi prima di entrare in aula

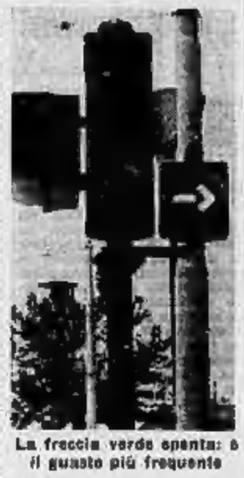

La freccia verde spenta: è il guasto più frequente

I semafori guasti: un grave pericolo

Lo dimostra il caso del ragazzo travolto in corso Grosseto

Le condizioni di Renato Castella, lo studente quindicenne che ieri è stato travolto da un'auto all'incrocio di corso Grosseto con via Chiesa della Salute, hanno segnato nella notte un notevole miglioramento. Il ragazzo, che soffre molto per la frattura del piede destro e per le contusioni al capo e al viso, ha ricuperato la conoscenza ed ha confermato, con parole e con cenni, la primitiva versione dell'incidente.

La luce gialla dei semafori all'incrocio delle due importanti vie non funzionava: la lampada era bruciata. Il ragazzo, che in bicicletta era passato col verde, si trovava ancora a metà del corso quando, senza che si accendesse il giallo (segnale che impone di sgombrare al più presto la sede stradale), apparve il rosso. Immediatamente partivano le auto ferme alla sinistra del Castella ed una di queste, particolarmente grossa nell'avvio (una Ferrari guidata da Michele Lomagno) lo investiva.

Non è la prima volta che vengono segnalati guasti e irregolarità nel funzionamento dei semafori. Talora non si accendono le frecce verdi che permettono la svolta a destra, in altri casi è diversa la durata del verde e del rosso, oppure rimane bloccata per ore la luce gialla, il che determina un particolare stato di incertezza nei conducenti.

Quando l'incidente si è avverato, è facile attribuirne la colpa all'imprudente. Trattandosi invece del funzionamento di semplici apparecchiature tecniche, non dovrebbe essere impossibile effettuare una scrupolosa opera di controllo preventivo e provvedere alla immediata riparazione, anche quando si verifica un guasto apparentemente di poco conto.

L'altro ieri segnava 28°

Precipitata a 12 gradi la colonnina di mercurio

Il tempo autunnale durerebbe una decina di giorni

Dal caldo estivo dei giorni scorsi (il 30 agosto il termometro aveva segnato quasi 28 gradi) sopravvenuto dopo un periodo di tempo non buono, si è passati repentinamente al fresco pungente (stanotte la minima ha toccato appena 11,8 gradi). Lo sbalzo della temperatura è stato avvertito con maggior intensità proprio perchè così brusco. Chi è abituato in questa stagione a dormire soltanto con le lenzuola, svegliato dall'aria frizzante s'è affrettato a cercare una coperta per ripararsi.

Perchè le condizioni meteorologiche sono improvvisamente mutate? Le previsioni erano favorevoli: sembrava che vi fossero tutte le condizioni per un periodo abbastanza lungo di bel tempo, un'estate generosa fino alla metà di settembre.

L'anticipo dell'autunno, secondo gli esperti, è da attribuire alla formazione, sull'Atlantico del nord, di una vasta zona di alta pressione che invia sull'Italia masse d'aria relativamente fredda e umida.

Condizioni, tuttavia, non eccezionali: anche negli scorsi anni in questo periodo non sono state molto differenti, tranne la temperatura, ch'era più stabile ed elevata. Sempre secondo i calcoli dei meteorologi il tempo continuerà ad essere variabile per cinquedieci giorni e si verificherà un'ulteriore lieve diminuzione della temperatura. Poi, con l'aumento della pressione, il barometro dovrebbe risalire ed il tempo stabilizzarsi sul bello fin verso la fine del mese. Auguriamocelo.

Il mutare brusco delle condizioni meteorologiche è particolarmente nocivo alla salute. Occorre, quindi, molta prudenza in questo periodo

TEMPERATURA DI OGGI

Massima +23,4
Minima +11,8

Il Bollettino meteorologico segnala inoltre: temperat. media (notturna) +12,1; ore 6: +12,3; press. 748,8; umid. 84 %. Cielo nuvoloso. Previsioni: probabili annuvolamenti nel pomeriggio; temperatura stazionaria. Temperatura a Cuneo: massima +23,6; minima +15,6; ore 6: +16,6.

La sciagura che è costata la vita a due operai nel cantiere di barriera di Milano

Primi accertamenti: la gru si spezzò per guasto meccanico

Il «braccio» metallico non era ancora sotto sforzo quando si è abbattuto al suolo - Si deve ora stabilire per quali cause si sia rotta la forcella che lo univa alla torre - Decisiva per l'inchiesta la testimonianza del muratore scampato alla morte

Il cerchio indica la «forcella» che univa il braccio della gru alla torre

La sciagura che ieri mattina ha funestato un grande cantiere per la fabbricazione di elementi edilizi prefabbricati alla barriera di Milano, ha avuto in città una profonda e dolorosa eco. La tragica morte di Biagio Giambra e Domenico Cipriani, gli operai schiacciati dal braccio della gru che è rovinato all'improvviso su di loro, ha particolarmente scosso e preoccupato quanti sono impiegati nel settore dell'edilizia, che è appunto quello dove purtroppo si registra la maggior parte degli infortuni mortali sul lavoro.

Biagio Giambra e Domenico Cipriani erano due immigrati con moglie e molti figli. Lasciano i loro cari affranti e disperati, con la prospettiva di un futuro incerto e doloroso. Erano due operai che sapevano il fatto loro. Lavoravano nel cantiere della «Co-Im-Pre», in via Ancina, alla costruzione di alcuni blocchi in cemento che dovevano servire per ultimare gli edifici del lotto 87/89 di «Torino-Case». Seguivano un procedimento che era loro familiare: dopo che il cemento era stato colato negli stampi gonfi al suolo e l'essiccamento era avvenuto, con l'aiuto della gru dovevano staccare il cornicione dal terreno.

Stamattina i tecnici dell'Ispettorato del lavoro e i periti nominati dall'autorità giudiziaria, hanno svolto un'inchiesta nel tragico cantiere. L'infortunio è stato ricostruito nei minimi particolari. Decisiva e chiarificatrice è stata la testimonianza di Giacomo Giuffrè, l'operaio di 43 anni che è miracolosamente scampato alla morte.

«Avevamo dato qualche strattone con la gru — ha detto — e l'operazione, come è già avvenuto in passato decine di volte, si era svolta regolarmente. Il cornicione si era staccato dall'intelaiatura di legno e stavamo controllando che fosse bene sistemato ai ganci metallici. La gru in quel momento non era assolutamente sotto sforzo: il cerchio è stato improvviso. Niente poteva farlo supporre. Stavo per fare il segnale al gruista ed in un attimo il braccio metallico è crollato uccidendo i miei due compagni che erano un metro più avanti».

Al suo operaio la «forchetta» che unisce il braccio alla torre dove c'è la cabina del gruista. Dai primi accertamenti si può quindi affermare che la sciagura è avvenuta a causa di un guasto meccanico. Resta da stabilire perchè la «forchetta» si è rotta. Lo sforzo compiuto dalla gru nel sollevare il blocco era di molto inferiore alla sua capacità. Il cornicione pesa infatti 2150 chilogrammi, l'apparecchiatura può sollevarne tremila. Inoltre, se la trazione fosse stata maggiore del consentito, sarebbe scattato il «relais» di sicurezza che avrebbe bloccato la manovra all'inizio.

Si va facendo strada, anche fra i tecnici che conducono l'inchiesta, l'ipotesi che la «forchetta» si sia spezzata per un difetto di fabbricazione. Bisognerà comunque attendere l'esito della perizia che tecnici specializzati compiranno nei prossimi giorni.

Giacomo Giuffrè, 43 anni

Si uccide in motocicletta scontrandosi con un ciclista

A Piossasco: muore sulla strada, abbandonato dall'automobilista che l'ha travolto

Due sciagure mortali sono accadute nella notte. Le vittime sono un giovane pastrengo in motocicletta con un ciclista ed un anziano agricoltore che, travolto da un automobilista, è stato abbandonato senza soccorso sulla strada.

Il motociclista — Ignazio Garofalo, sposato, 33 anni, da Pozzallo (Ragusa) abitante a Moncalieri in via Pisanza 10 — è morto mentre riaccompagnava per mano la bambina in motoretta via Scuderie. Da direzione opposta alla sua arrivava un ciclista. Mario Guerrino che, per cause non ancora accertate, si scontrava con lui.

Entrambi cadevano rovinosamente. Ma mentre il ciclista riusciva a rialzarsi, il Garofalo rimaneva esanime sull'asfalto. Con un'ambulanza le sventurate ed il Guerrino erano portati alla Maternità. A quest'ultimo i medici riscontravano soltanto lesioni guaribili in una decina di giorni. Ricoveravano, invece, il Garofalo perchè s'era fratturato il cranio.

Le condizioni del motociclista erano disperate. Sono andate aggravandosi nella notte e stamane, verso le 11, è deceduto senza avere ripreso conoscenza.

L'altra sciagura è accaduta fra Cumiana e Piossasco. Stamane alle 6 alcuni passanti hanno trovato cadavere, sulla strada provinciale, l'agricoltore Michele Canalis, 72 anni, abitante nella cascina Lupi di Piossasco. Hanno avvertito i carabinieri che hanno iniziato indagini per accertare in qual modo lo sventurato ha perso la vita e per stabilire il responsabile.

Si è stabilito che il Canalis è deceduto per la frattura della scatola cranica e di un femore. Indubbiamente mentre tornava a casa in motocicletta lo aveva travolto e, invece di fermarsi per soccorrerlo, era fuggito.

Disgustosa scenata poco prima di mezzanotte in corso Vittorio

Una mondana calunnia un agente ed è arrestata con altre 5 persone

Per porre fine a un litigio con le colleghe, è invitata a cambiare marciapiede - La donna si getta per terra urlando che la guardia l'ha percossa a pugni e calci - Una compagna e gli amici la portano in ospedale e confermano la versione testimoniando il falso

La passeggiatrici e i loro «amici» si fanno sempre più impudenti. Non pago di aver messo in atto nel centro cittadino un quotidiano spettacolo vergognoso, ora si ribellano apertamente all'autorità. Ieri sera un gruppetto è arrivato al punto di calunniare un agente di P. S. denunciandolo per percosse.

E' accaduto poco dopo le 23 in corso Vittorio angolo via Ormea. L'appuntato Mario Cupido stava dirigendosi verso il commissariato San Salvario per prendere servizio, quando la sua attenzione veniva richiamata da alcune donne che gridavano insultandosi vicendevolmente. Erano tre mondane e litigavano su chi di esse aveva il diritto di occupare quell'angolo di strada.

La guardia avvicinava le mondane, si qualificava e le invitava a por fine al litigio e ad allontanarsi. Due obbedivano immediatamente. La terza, quella più giovane, gli rispondeva in malo modo. L'appuntato le chiedeva i documenti e la donna, invocando la Costituzione e in nome della libertà, rifiutava categoricamente di consegnarglieli. Alla minaccia di essere condotta in commissariato, la ragazza mostrava finalmente la carta d'identità. L'appuntato annotava la generalità — Luigia Spano, 26 anni, nata a Cagliari, residente a Torino in corso Francia 66 — poi pregava la donna di allontanarsi.

«Adesso se ne vada — diceva il Cupido —, cambi almeno angolo». Pronunciando queste parole prendeva la ragazza per un braccio. Luigia Spano si gettava subito a terra contorcendosi e urlando che non stava parlando. Pochi istanti dopo si fermava una «1500» da cui scendevano quattro uomini. Essi la «soccorrevano»: sulla vettura, arrivata anche un'altra giovane, quindi il gruppetto si dirigeva a tutta velocità all'ospedale Molinette.

Al pronto soccorso la Spano, trattenuti i soccorritori e la seconda donna, dichiarava al medico di servizio che un agente di P.S., in divisa, l'aveva picchiata con pugni e calci. Il sanitario visitava attentamente la donna, ma non riscontrava alcuna lesione: non si erano ammaccate neppure le calze. Chiamava allora l'agente in servizio all'ospedale riferendogli la denuncia. Questi avvertiva il funzionario di notturna, dott. Cancella, che inviava all'ospedale una pattuglia della «Volante».

All'arrivo degli agenti uno dei soccorritori fuggiva saltando da una finestra. Tutti gli altri venivano portati in questura dove poco dopo il raggiungeva anche l'appuntato Mario Cupido. Davanti ai funzionari Bonsignore e Cascella, i tre uomini e la seconda donna, unanimemente sostenevano di aver visto l'agente picchiare selvaggiamente la mondana. Dopo, posti di fronte a precise contestazioni (il referto del medico parlava chiaro), continuavano a contraddirsi. Dopo qualche ora ammettevano di essere arrivati sul posto quando la Spano stava coinvolgendo sul marciapiede.

A questo punto i funzionari della Mobile denunciavano tutti quanti in stato di arresto sotto l'imputazione di calunnia a pubblico ufficiale. I quattro «soccorritori» della Spano sono Salvatore Stalco, 32 anni, via San Massimo 13; Antonio Tiano, 22 anni, via S. Anselmo 4; Giampaolo Ciliani, 23 anni, via Capriolo 44 e Antonio Sebastiano, 23 anni, via Po 43 (quest'ultimo è quello fuggito dalla finestra in quanto già ricercato dalla polizia ed è stato arrestato questa mattina).

La seconda donna, Maria Claudia Maranza, 25 anni, via Carlo Alberto 47 ed i suoi quattro amici poco prima di mezzogiorno sono stati trasferiti alle «Nuove» con la Spano.

◆ L'Inps ha bandito un concorso per titoli ed esami a tre posti di ingegnere di 2ª classe (categoria direttiva-ruolo tecnico). Limite massimo di età: 35 anni. Domande entro le 20 del 29 settembre all'Inps (piazzale delle Nazioni - Roma).

◆ La Piccola Ribalta presenta domani e venerdì, nella sede attiva della Famija Turinèisa (giardini reali) due repliche di «La Passiensa» e l'ha sent'anni» di Fiorin Roberto.

Minaccia gli agenti e tenta di strozzarsi

Minacce, resistenza e violenza contro un agente di P. S. sono i capi di imputazione per cui un giovane fermato ieri sera dalla polizia quale sospetto autore di furti su automobili, è stato arrestato.

Era quasi mezzanotte quando una pattuglia della radiomobile fermava il ventiseienne Natale Scolaro e Mario Bella, 22 anni, entrambi senza fissa dimora. Trovatili in possesso di arnesi da scasso, radioline e macchine fotografiche, li portavano al commissariato San Secondo.

Qui gli agenti iniziavano l'interrogatorio, ma subito lo Scolaro dava la scandalosa scena. «Io vi ammazzo tutti» urlava fra un insulto e l'altro. Mentre il brigadiere Vincenzo Buccini lo scortava a calmarsi, il giovane balzava in piedi si stringeva una fune la cravatta attorno al collo per strozzarsi.

Gli agenti tentavano di immobilizzarlo ed il pattafiglie lo liberava dalla stretta della cravatta, ma lo Scolaro, divincolandosi, lo colpiva con un tremendo pugno al viso. Solo dopo una breve lotta, lo scalmanato veniva ridotto all'impotenza.

IN PIAZZA SAN CARLO

Bimbi a scuola dalla mattina alla sera

Le esigenze della vita moderna impediscono a molti genitori di trattenere presso di sè durante il giorno i loro bimbi e d'altronde essi giustamente si preoccupano che i loro figli siano assistiti, educati ed istruiti amorevolmente. Nel centro di Torino presso l'Istituto Maffei fondato nel 1884 con sedi in piazza San Carlo 187 e in via Maria Vittoria 17, telefoni 545-404, 555-151, 521-488, 521-819 funzionano la Scuola Elementare e la Scuola Media parificata con doposcuoli ed un signorile asilomvitto, affidati a personale specializzato a grande esperienza scolastica e didattica. Aule ridenti e luminose sono a disposizione dei ragazzi che ricevono continua ed amorevole assistenza fisica e morale.

Corsi supplementari di lingue, pratiche sportive ed attività educative di ogni genere rendono veramente completo il corso elementare Maffei. Servizio autorobistico a domicilio.

I bimbi rientrano a casa alla sera liberi da ogni impegno scolastico.

All'Istituto Maffei funzionano inoltre i corsi parificati per geometri e ragionieri: essi sono dotati di laboratori scientifici per chimica, meccanologia, fisica, costruzioni, topografia, agraria.

Si fa la coda per salire sulla Mole

Molti visitatori anche stamattina, nonostante il cielo grigio - La difficile ricerca, nella distesa di tetti, di quello di casa - L'utilità di un cannocchiale e di una tavola per riconoscere le montagne più famose e le località più note della collina

Sebbene la giornata non fosse delle più invitanti, stamattina alle 10 in via Montebello, vi erano già persone in attesa di poter salire sulla Mole Antonelliana. L'ascensore — o meglio la teleferica verticale ha ripreso puntualmente le sue corse portando torinesi e turisti fino al primo piano del tempietto, a quota 65. Non è ancora autorizzata la salita al secondo loggiato del tempietto, a quota 85; sarà questione di giorni. Ieri il Sindaco aveva promesso che lo avrebbe concesso, anche per permettere ad un numero maggiore di visitatori di accedere alla Mole. Il primo loggiato, infatti, può ospitare solo una cinquantina di persone, mentre in quello sovrastante — in cui superflo non è occorre dall'ascensore — ne possono sostare un centinaio.

Lo spettacolo che si apre di lassù è incomparabile. Tutta Torino nella sua interezza, un mare di tetti, su cui svettano gli edifici più alti. E da una parte la collina, dall'altra le montagne. A proposito della catena delle Alpi, si capisce quanto sarebbero graditi e utili un cannocchiale e una tavola — sulle a quota 65 del Monte dei Cappuccini — per poter individuare le cime più importanti. Stamattina le condizioni atmosferiche erano tutt'altro che adatte per spaziare con lo sguardo; ma nel complesso anche la giornata in cui la catena delle Alpi si mostra in tutta la sua bellezza. Un impianto analogo sarebbe utile anche per la collina.

La pazienta attesa sarà compensata con uno spettacolo indimenticabile

Nella giornata di ieri sono stati oltre mille i torinesi che hanno voluto salire a vedere la loro città dall'alto e naturalmente vi è dovuta far la coda all'ingresso dell'ascensore. Ma l'attesa è stata ripagata dall'impareggiabile spettacolo che di lassù si gode, e da un brivido di emozione. Non sono pochi quelli che hanno provato un senso di vertigine, affacciandosi a guardare «di sotto» la base della Mole e le vie adiacenti. Solo allora ci si rende conto dell'altezza raggiunta. Altro divertimento: stabilire (in quale punto preciso della città si abita e individuare il tetto della propria casa. Impresa non facile.

Alle 12 la «teleferica verticale» ha compiuto la sua ultima corsa antimeridiana. Poi il servizio è stato sospeso e verrà ripreso alle 13,30, per tre ore; alle 21 ultime due ore di viaggi. Ieri molti che erano già saliti al pomeriggio hanno voluto compiere un'ascensione anche di notte; lo spettacolo cambia totalmente. Alla visione della città e dei suoi sterminati dintorni si sostituisce quella delle tenebre punteggiate da miriadi di luci. Il faro della Madonnina spicca nitidissimo e così i lampioni del Parco Europa. Sui tetti brillano le insegne pubblicitarie, diventando così particolari punti di riferimento.

Ieri sera, fra le 21 e le 23 hanno attraversato il cielo due aerei diretti all'aeroporto di Caselle. Oltre ai fanalini di posizione, che è facile scorgere anche da terra, si notavano distintamente le luci degli «obbligo della carlinga. Il velivolo, planando, passava non molto più in alto dei torinesi che in quel momento si trovavano sul più alto balcone della città.

Brucia la fabbrica danni per 20 milioni

In strada di Grugliasco - Distrutti macchinari di precisione - Si producevano stampi per fonderia

Un furioso incendio è divampato, questa notte, in un capannone della ditta «Fratelli A.B.B. Florio» in strada antica di Grugliasco 216. Le fiamme hanno divorato il tetto e provocato danni ai macchinari per un valore complessivo che si aggira sui 20 milioni di lire.

La ditta costruisce modelli in legno e metallici per la Lancia. Si tratta di lavori di precisione. Il capannone in cui si è verificato il sinistro è adiacente alla casa dei proprietari e misura 20 metri per 9.

Uno dei fratelli Florio, che ieri sera dopo la chiusura ne aveva ispezionato l'interno e non aveva notato alcunchè di anormale, alle due di questa notte ha ancora osservato il capannone dal balcone del suo alloggio. Tutto gli è sembrato normale, nulla si vedeva e si sentiva che facesse nascere sospetti. E' andato a dormire tranquillo.

Ma alle quattro e mezzo è stato svegliato d'improvviso da prolungati trilli del campanello d'ingresso e da urla. Si è affacciato alla finestra ed ha visto lingue di fuoco levarsi dal capannone. Un vicino di casa che rientrava, scorto il fuoco aveva dato l'allarme.

Si telefonava ai vigili del fuoco che inviavano una squadra dalla Centrale ed una dalla caserma di San Paolo. I vigili dovevano lavorare a lungo per domare le fiamme che divampavano ormai furiose. Si doveva, in primo luogo, circoscrivere per impedire che si appiccassero alla casa vicina e che raggiungessero un grande serbatoio di nafta che, se fosse esploso, avrebbe provocato un disastro.

Sulle cause dell'incendio sulla ancora è stato possibile stabilire. Si ritiene che l'abbia provocato un corto circuito. I danni — coperti da assicurazione — si aggirano sui 3-4 milioni per la casa e sui 16-16 per i macchinari.

◆ Il pronto intervento dei carabinieri non ha più il numero 555.777; è stato dotato di un centralino con cinque linee e ricerca automatica dei numeri liberi: 516.686 - 516.587 - 516.588 - 516.589 - 516.660.

◆ La Biblioteca nazionale universitaria rimarrà chiusa per la revisione annuale dal 1° al 15 settembre: funzionerà il servizio prestiti dalle 10 alle 13,30.

PINO TORINESE
CONDOMINIO BELLAVISTA
CORSO ROMA
VENDONSI
grandiosi alloggi 2-5 camere biservizi rifiniture lusso - Visite cantiere ore 15,30-18.
Telefonare 590.536 - 592.248

Dott. P. ADLER - Specialista Malattie della pelle e veneree
Via Cesare Battisti 2 angolo via Roma
Ore 10,30-13, 16-20; fest. 10-12; t. 543-860

L'unica
SCUOLA MEDIA
situata al centro della Crocetta valore legale degli studi retta da Ente Pubblico
L'EDUCATORIO della PROVVIDENZA
Corso Trento 13 - Tel. 593.400
TORINO
Per i licenziati della Media e dell'Avviamento
CORSO TRIENNALE DI LINGUE
per la preparazione alle segreterie direzionali
CONVITTO E PENSIONATO FEMMINILI

Storie di ieri

2 aprile 1507

Muore, all'età di 91 anni, in Francia, San Francesco di Paola, chiamato così dal paese in cui era nato, così come quello di Assisi. Egli entrò a 13 anni nel convento dei frati minori di San Marco ma quella disciplina gli parve troppo blanda e allora, a 30 anni, fondò un altro convento dove i monaci vivevano in perpetua quaresima. Egli godeva fama di guarire miracolosamente gli ammalati, onde Luigi XI, re di Francia, scontento dei propri medici, lo mandò a chiamare per i suoi casi personali. Cristianamente, il vecchio si mise in cammino ma, lungo la strada, morì. A distanza di tempo, nel 1562, gli Ugonotti lo dissepellirono e, a titolo di oltraggio, gli diedero fuoco, sia pure usando il legno di un crocifisso.

11 marzo 1667

Prima rappresentazione, a Parigi, del «Don Carlos» di Giuseppe Verdi. Assistono alla rappresentazione Napoleone III e l'imperatrice Eugenia. Malgrado ciò «i sudditi sbadigliarono molto maleducatamente e decretarono che era molto noioso questo Verdi che voleva wagnerizzare». Alla 43ª rappresentazione la carriera parigina del *Don Carlos* era finita. Ripresa nel 1963, a 96 anni di distanza «i melomani parigini dimostrarono di non avere ancora appreso l'educazione: sbadigliarono di nuovo...» (*Claude Samuel*).

11 maggio 1659

Le autorità di Padova decidono di fare qualche cosa contro il lusso, allo scopo di evitare «*la totale desolazione e sterminio di questa povera città*». Esse emanano quindi un decreto che comincia col fissare «*a non più di quaranta in tutta la persona*» il numero dei bottoni nelle vesti femminili che, inoltre, non dovevano essere gioiellati. In quei tempi, il numero e la qualità dei bottoni erano un segno di distinzione sociale e una manifestazione esteriore della ricchezza. Lo stesso decreto vietava alle donne drappi d'oro e di argento, ricami di oro argento e seta, pelli di «*lovi* (lupi), *cervi, zibellini, martori, volpi nere*». Divenne illecito portare al proprio seguito più di un servo, e la livrea di costui non doveva mai essere di seta. Restò permesso al collo un filo di oro e di perle, insieme con una cintura di oro purché senza gioielli, i quali erano tollerati soltanto per gli anelli e gli orecchini. Gli uomini potevano permettersi il lusso di una spada dorata, purché senza gioielli: d'oro, soltanto i bottoni e la medaglia al cappello.

6 febbraio 1872

Arriva a Pisa, di sera e scende all'hotel «Minerva» presso la stazione ferroviaria, un signore di media statura, asciutto ed asciutto, più cereo che pallido, dai capelli candidi e con una barbetta modesta, occhi neri, lucidi, ancora vivaci. I coniugi Pellegrino Rosselli e Giannetta Nathan Rosselli che lo accompagnano, lo denunciano all'albergo come Giorgio Brown, *commerciante* inglese, proveniente da Lugano. In realtà, era Giuseppe Mazzini, ancora malconcio per una polmonite che lo aveva tenuto tra la vita e la morte. Sembrava, e si sperava che la vita avrebbe vinto invece, di lì a quattro giorni, trionfa la morte. Il suo decesso sarà annotato al n. 368 del *Registro di Morte* del Comune di Pisa con questa semplice dicitura: «Dottor Giuseppe Mazzini, di anni 67, *letterato*».

23 marzo 1368

Pietro I il Crudele, re di Castiglia, fatto prigioniero in battaglia è portato di fronte al vincitore, suo fratello Enrico, che egli odiava già ferocemente in condizioni normali. Alla sua vista, colto da improvviso furore, gli si scaglia contro ed è ucciso dalla guardia del corpo. La scienza moderna consiglia di lasciarsi andare, ogni tanto, a qualche scatto di collera come distensione nervosa ma consiglia pure di non esagerare. Pietro I era un tipo difficile e ricorda un caso, forse unico, in fatto di matrimonio. Egli sposa donna Bianca di Borbone, e la manda a spasso dopo tre giorni dicendo così che se ne *era stancato*. Il popolo grida allo scandalo. I nobili anche. C'è odore di tempesta nell'aria. Pietro mostra di pentirsi e promette di rimediare al più presto. A distanza di un anno, egli contrae matrimonio con donna Juana del Castro. Se ne *stancherà*, dopo un solo giorno.

9 agosto 1803

L'americano Roberto Fulton esperimenta a Parigi, sul fiume Senna, il suo primo battello a vapore. L'esito è abbastanza soddisfacente, onde si affrettano a parlarne a Napoleone come di una novità sensibilissima che potrebbe mettere a mal partito la supremazia inglese sui mari. Ma quel giorno Napoleone è di malumore e risponde: «In mare le capitali d'Europa, formicolano gli avventurieri, i quali offrono a tutti i sovrani delle scoperte che esistono soltanto nella loro immaginazione. Sono ciarlatani e impostori. Quest'americano è uno del numero. Non parliamone più». La flotta inglese era salva.

25 febbraio 1525

Ha luogo la battaglia di Pavia fra le truppe del re di Francia e quelle dell'imperatore Carlo V. Secondo Jean Giono («*Il disastro di Pavia*»), i due monarchi erano entrati in guerra perché a essa loro si annoiavano. In particolar modo Carlo V, il quale non riusciva a liberarsi della noia che mangiando, e non si può mangiare continuamente. I libri di scuola raccontano che il re di Francia, duramente sconfitto in questa battaglia, si preoccupò soltanto di mandare subito un messaggio a sua madre, in cui diceva: «Madame, tutto è perduto fuorché l'onore». In realtà, egli si limitò a dire: «Che cosa succede?». La famosa frase sarà scritta dalla prigione in una lunga lettera. Gli stessi libri dicono che il re di Francia dovette consegnare al nemico la sua bella spada. Invece se ne servì come bastone per attraversare un terreno fangoso, prima di andare a gettarsi, sfinito, in un giaciglio qualsiasi. Infine questi stessi libri trascurano di riferire che il clero francese attribuì la sconfitta a un castigo divino contro la Francia perché tollerava l'eresia calvinista. Ne deriverà un lungo periodo d'intolleranza.

20 febbraio 1790

Muore l'imperatore d'Austria Giuseppe II. Negli ultimi momenti della sua vita, egli dice: «Non rimpiango il trono e me ne vado in pace, qualunque il posto affermi: "Terribile è il passaggio dal trono alla tomba". Non ho che un rammarico: quello di aver fatto pochi felici e tanti ingrati. Ma questa è la sorte di coloro che hanno un trono». Egli sarebbe stato contento di poter avere sulla propria tomba il seguente epitaffio: «Qui giace un principe che ebbe le migliori intenzioni ma vide arenarsi tutti i suoi progetti». La Corte e la burocrazia non permisero ciò.

14 luglio 1958

Rivolta nell'Irak, con l'uccisione del re a qualche massacro laterale, su istigazione di Abdel Karim Kassem che sarà poi ucciso da una seconda rivoluzione (8 febbraio 1963). Prima che ciò avvenisse, Kassem ebbe tempo di fare erigere un gigantesco mausoleo alla memoria del «soldato ignoto», caduto durante la sua rivoluzione. E', questo, il soldato «più ignoto» di tutti quanti, poiché i rivoluzionari non ebbero nessun morto.

17 novembre 1823

Nasce il gioco del *rugby*, chiamato così dalla sua culla che fu il collegio di *Rugby*, nello Yorkshire. Suo padre è il collegiale William Webb-Ellis, di 16 anni. Durante una normale partita di foot-ball, vista in pericolo la propria squadra, il giovane Ellis prese il pallone a piene mani e tenendolo ben stretto tra le braccia andò a gettarlo nella rete avversaria. Era una vera e propria eresia sportiva che venne perdonata in grazia della fortuna di piacere. Oxford accettò il rugby nel 1823, Cambridge nel 1839 ma il collegio di *Rugby* aspettò fino al 1841. In compenso, collocò una lapide sulle sue mura, così concepita: «Qui, nel 1823, William Webb Ellis, con un bel disprezzo delle regole del football, fu il primo a prendere la palla tra le sue braccia e a correre con (essa)».

Antonio Antonucci

LE CONSEGUENZE DELLA "CONVENZIONE DI SETTEMBRE,,

Cent'anni fa Torino decadeva da capitale

Per risolvere pacificamente la questione romana fu concluso un trattato sottoscritto a Parigi il 15 settembre: in esso si conveniva che la Francia avrebbe ritirato le sue milizie da Roma e che il governo italiano avrebbe mantenuto l'integrità dello Stato pontificio e trasferita la capitale da Torino in altra città - Il sacrificio dei piemontesi e la sanguinosa rivolta di piazza S. Carlo

A risolvere pacificamente la questione romana, che era stata a cuore a Cavour, si adoperò il Ricasoli presso Napoleone III e presso il Papa: senza riuscirvi. Ci si mise Garibaldi, a cui faceva capo il partito d'azione, con l'audacia che era nella sua natura: sbarcò in Sicilia nell'estate del 1860 e con diecine migliaia di volontari passò lo Stretto al grido di: «O Roma o morte!». Il Rattazzi, succeduto al Ricasoli, lasciò fare; ma poi fu imposto dalle forze rimostranze di Napoleone III, mandò contro Garibaldi il generale Cialdini: avvenne ad Aspromonte il 29 agosto uno scontro tra il colonnello Pallavicini e Garibaldi che fu ferito ad un piede. Arrestato fu imprigionato, ma dopo due mesi ottenne la liberazione.

Il partito moderato — che si opponeva al partito d'azione — deplorò l'episodio di Aspromonte come un segno di debolezza del nuovo governo e il Rattazzi dovette dimettersi.

Si succedettero due ministeri: quello del Farini che fu breve, poi quello del Minghetti. Questi, bolognese, formò il ministero con il lombardo Visconti-Venosta, il romagnolo Pasolini, il toscano Peruzzi, il siciliano Amari: fu un ministero italiano, non piemontese come era stato quello dei Rattazzi. Subito si industriò a cercare di risolvere la questione romana. Furono incaricati il Nigra, ministro italiano a Parigi e il conte Gioacchino Pepoli di Chiadere a Napoleone III di tornare all'idea della convenzione concordata tra l'imperatore e Cavour prima della morte di quest'ultimo. Con un lungo e lento lavorio segreto si giunse alla conclusione di un trattato che fu sottoscritto a Parigi il 15 settembre '64 e porta il titolo: Convenzione tra la Francia e l'Italia.

In essa si conveniva, da una parte, che la Francia entro due anni avrebbe ritirato le sue milizie da Roma e dall'altra il Governo italiano si impegnava a mantenere l'integrità dello Stato pontificio e a trasferire la capitale da Torino in un'altra città. Il Minghetti pensava di conseguire due fini: lo sgombro dei Francesi da Roma nel quale vedeva il preludio della prossima conquista della città eterna e il trasferimento della capitale da Torino che avrebbe dissipato l'impressione di un predominio dei Piemontesi sulle altre regioni d'Italia.

Fra le tre città proposte come sede del Governo: Napoli, Firenze, Pisa, il Re preferì, il 15 settembre, Firenze e quel medesimo giorno il Ministero ne diede notizia ai prefetti.

Alla convenzione furono molti, perché sembrò una rinuncia a Roma: i Piemontesi poi si mostrarono malcontenti dal fatto che cessava di essere capitale Torino che era stata il centro propulsore del Risorgimento. Torino e il Piemonte avevano dato tanti prodi e valenti uomini politici, tanti generali dell'esercito, tanti funzionari dell'amministrazione amanti del bene pubblico. Quanti nobili e care tradizioni infrante!

Lo sdegno dei torinesi non poté essere contenuto e scoppiò violento nei tristissimi avvenimenti del 21-22 settembre, nei quali si ebbero cinquantadue morti, centosettanta feriti.

Consideriamo questi fatti da vicino, da un osservatorio di casa nostra: il giornale di Bottero a Torino, di cent'anni fa.

Scriveva il giornale in data 17 settembre 1864: «La conclusione di una convenzione d'accordo colla Francia per l'intera cessazione dall'occupazione francese in Roma sembra ormai un fatto compiuto e (salvo il caso di articoli segreti) non sarebbe un avviamento allo scioglimento definitivo. I Francesi si ritirerebbero da Roma entro due anni, tempo stimato sufficiente perché il governo papale possa formarsi una forza militare sua propria.

«Il governo italiano dal canto suo prenderebbe l'impegno di non invadere né lasciare invadere il territorio pontificio, sicché i romani resterebbero soli giudici di conservare o licenziare il papa e la guardia pretoriana di esso. Oltre a ciò assumeremmo a nostro carico una parte proporzionale del debito romano».

Fin qui la nota del giornale è temperata, misurata: questo è dovuto al fatto che il ministro Minghetti aveva proceduto nelle trattative con la Francia con molta segretezza. E il Bottero sembra presentire qualche cosa di sospetto e non fare che possa esserci qualche articolo segreto. E ci fu infatti: ai cinque articoli della Convenzione era stato aggiunto un «protocollo segreto» nel quale era stabilito che lo sgombero dei Francesi, da compiersi in due anni, sarebbe incominciato sei mesi dopo l'approvazione della legge per il trasferimento della capitale.

«Oltre a ciò — continuava la nota del Bottero — assumeremmo a nostro carico una parte proporzionale del debito romano! Ma allora per non aver Roma se non che in modo eventuale in avvenire, noi rinunceremmo fin d'ora ed in modo esplicito a Venezia».

Nell'articolo del 17 settembre non si parla del trasferimento della capitale: ma c'è fuoco sotto la cenere.

Il quale fuoco! Che cosa era avvenuto a Torino? Si era diffusa la notizia che c'era convenuto con la Francia che la capitale dell'Italia non sarebbe più stata Torino! Ed ecco cominciare la rivolta cittadina con grida, urli, lanci di ciottoli, assalti ad edifici pubblici, collutazioni tra cittadini. Il governo allora, operando con estrema violenza, ordina alle truppe di far fuoco. Si possono immaginare le conseguenze di quest'ordine inconsulto.

Si fa interprete della esasperazione dei torinesi il giornale di Bottero del 21 settembre. Campeggia sulla prima pagina del giornale il seguente epigramma, intitolato Antifona:

Povera Italia, dentro il catalogo
Cavour la fe', dolente Filippoli

Il subito dopo segue un comunicato: «Un nostro corrispondente consegna al sindaco Rorà una lettera in cui si annuncia da cittadini calmi e onorati che in piazza San Carlo sia per scorrere il sangue cittadino. La guardia di pubblica sicurezza in un numero straordinario hanno agguantato (sic) contro pacifici cittadini. La popolazione invoca la tutela dei suoi rappresentanti.

«Un movimento di sdegno, di dolore, di orrore accoglie questo annuncio. Sella propone che il sindaco e il Consiglio si portino sul luogo a porre un termine con l'efficacia della parola e della propria autorità a scene dolorose».

Una esposizione viva, particolareggiata di questa sommossa dei torinesi è stata scritta da Dora Melegari — figlia del patriota mazziniano Luigi Amedeo Melegari — in un romanzo dedicato a Torino, intitolato La città forte: e questo faremo conoscere ai nostri lettori in un prossimo articolo.

Ora diremo solo quale epilogo ebbe il triste spettacolo che funestò Torino nei giorni che seguirono alla Convenzione. Dopo le sinistre popolari il ministero presieduto dal Minghetti fu congedato il 23 settembre: lo stesso giorno in cui furono sedati i tumulti che avevano insanguinato le strade cittadine; e Vittorio Emanuele incaricò il formare il nuovo ministero Alfonso La Marmora: e lui che non aveva approvata la Convenzione, fu dal Re ammesso il carico di eseguirla: e lui, nato a Torino, fu dato il compito doloroso di togliere alla diletta città la dignità ben meritata di capitale d'Italia.

Grande carattere, il La Marmora fece olocausto al Re e alla Patria delle sue opinioni, dei suoi più intimi e delicati sentimenti.

Persino Massimo d'Azeglio si lasciò vincere dal risentimento e prorompe in giudizi severi contro gli uomini politici che si erano piegati alla Convenzione.

Il 29 settembre il ministero era costituito dal La Marmora che assumeva la presidenza del Consiglio e il ministero degli affari esteri. Egli si circondò di uomini di alto valore fra cui i più cospicui piemontesi: Giovanni Lanza agli interni, Quintino Sella alle finanze.

Questo ministero volle rendere noti tutti i documenti diplomatici e prima di tutto quel protocollo del mutamento della capitale «protetto dall'imperatore» che, secondo il concetto dei negoziatori doveva rimanere segreto.

Il ministero La Marmora, gratificato dagli avversari del titolo «dei bauli e dei Cimenti», fece approvare la legge del trasferimento della capitale il 25 novembre '64.

Firenze era nell'intendimento di quei fervidi patrioti non una fermata stabile e duratura, ma una tappa verso Roma.

Giuseppe Gallico

Ospiti della poetessa Stark

Margaret e il marito Tony Armstrong lasciano ad Asolo la villa della poetessa inglese Freja Stark della quale sono stati ospiti a colazione (Telefoto)

La coppia principesca gira per le ville venete

Margaret e Tony in vacanze culturali assediati dalle oche in un pagliaio

La sorella della regina, irritatissima, è riuscita con qualche sforzo a liberarsi dall'accerchiamento dei pennuti starnazzanti - Poi ha proseguito il viaggio con il marito, per visitare alcune splendide costruzioni del Palladio

Dal nostro corrispondente

Venezia, martedì sera.

Margaret e Tony Armstrong nei pressi di Altivole, in una delle tante scorribande culturali fra una villa veneta e l'altra, sono andati a finire ieri in un pagliaio tra oche e anatre starnazzanti. Hanno cercato invano di difendersi dal turbine di pennuti terrorizzati da un cane piccolo e ringhioso che sembrava impazzito fra tanta confusione.

Margaret, irritatissima, ha cercato di difendersi agitando prima la mano e portandosela poi sul viso, forse preoccupata di nascondersi agli sguardi indiscreti, forse per difendersi dalla pioggia di piume e di polvere sollevata dai pennuti. E' Lord Snowdon, suo marito, l'ha invitata.

Poi, appena sono potuti emergere dal turbinio, la principessa e Tony hanno proseguito il viaggio per Asolo, ospiti della scrittrice e poetessa inglese Freja Stark, nella cui villa hanno consumato una leggera colazione. Qualche ora dopo hanno lasciato l'ospitale dimora per raggiungere Lavela, dove hanno fatto tappa nella villa del conte Vettore Marcello. Poi, via di nuovo sulla strada di Asolo e quindi di ritorno alla Malcontenta.

Le giornate venete della principessa Margaret e del Lord suo marito continuano a svolgersi sul filo d'un inaspettato interesse per l'architettura di Palladio. Sembra quasi che la sorella di Elisabetta II voglia ribattere con questa inattesa vacanza alla Malcontenta le critiche di chi la ritiene troppo assente dai compiti più impegnativi della sua vita.

Questi viaggi, queste soste, queste visite, tutte culturali, con discrete e brevi riunioni di famiglia patriale.

A questo proposito è stato detto che il 3 settembre Margaret e Lord Snowdon avrebbero in animo di partecipare alla festa che i Luling Boschetti daranno in onore della figlia Diamanta che compie 18 anni ed entrerà ufficialmente in società. Ma ieri sera questa notizia è stata smentita. Chissà dove andranno giovedì sera Margaret e il marito.

La giornata di lei non è stata diversa dalle precedenti. S'è ripetuto il giochetto del gatto e del topo tra i giornalisti e fotografi da una parte e l'astuto ispettore Cranker dall'altra, si sono ripetuti gl'inseguimenti in automobile e i blocchi stradali proibiti dalla legge. Ma se niente di sa del programma della coppia irrequieta e assetata di Palladio, giornalisti e fotografi sanno benissimo, al contrario, che lunghe e tediose attese davanti e dietro alla Malcontenta li aspettano ogni giorno, fino a quello del congedo da Venezia della coppia illustre.

g. gr.

Scoprì in una galleria il «Guttuso» che ha in salotto

Si trattava di un falso

Viareggio, martedì sera.

(a. v.) Il medico fiorentino Francesco Torchio, mentre con la moglie visitava una grande mostra del pittore Renato Guttuso allestita alla Galleria di Viareggio, notava fra gli altri un quadro che ben conosceva dal titolo «I fumatori», una tela che aveva acquistato poco tempo prima a Firenze, per una somma superiore ai due milioni.

I coniugi, dopo accertati che il quadro acquistato era ancora nel loro salotto, sporgevano denuncia ai carabinieri che immediatamente sequestravano la tela.

Poiché tutte le opere esposte nella galleria erano state precedentemente visionate dallo stesso autore, che le aveva riconosciute tutte originali era indispensabile che Guttuso stesso si rendesse conto, esaminando le due opere insieme, quale, delle due, fosse falsa.

Alcuni giorni dopo il dottor Torchio e un incaricato della galleria, partivano per la capitale per sottoporre al pittore le due tele. Guttuso di fronte ai due quadri non aveva un attimo di esitazione e dichiarava: «*La tela originale è quella del dottor Torchio, l'altra è un ignobile falso*». E senza pensarci su due volte, munitosi di pennello, tracciava una croce sulla tela falsa.

La tela è stata immediatamente sequestrata dai carabinieri di Viareggio, i quali continuano le indagini per identificare l'autore del falso.

Un sadico vietnamita in Francia

Drogava le ragazze con caramelle oppiate

Arrestato in Savoia - Lo ha denunciato una giovane che aveva «addormentato» in treno, portandola poi in un albergo - Ha confessato di avere usato altre due volte il medesimo sistema

Dal nostro corrispondente

Parigi, martedì sera.

Un sadico vietnamita è stato arrestato dalla polizia di Saint Gervais, nella Savoia, e messo in carcere sotto una pesante imputazione: l'uomo, Truoc Nguyen Huu, di 45 anni, addormentava le donne che incontrava in treno offrendo loro una caramella, e le seviziava.

L'indocinese si presentò sabato scorso all'hôtel Terminus di Saint Gervais accompagnato da una giovane donna, che sembrava messa addormentata e chiese una camera per permettere alla sua compagna — disse — di riposarsi in attesa del treno per Annecy. Due ore dopo la coppia uscì di camera e l'indocinese chiese al portiere di chiamargli un taxi al cui autista ordinò di portarlo alla stazione. Ma, salito nell'automobile, la donna, ancora in stato di semincoscienza, ebbe la forza di dire: «*No, andate al commissariato*».

L'autista, capito che la situazione non era chiara, si diresse verso la gendarmeria, dove la giovane fu interrogata. Il suo racconto è quasi incredibile. Partita da Parigi alle 21,40 per recarsi ad Annecy, durante il viaggio l'indocinese, seduto di fronte a lei, le aveva offerto una caramella. Poco dopo lei si era addormentata, per risvegliarsi soltanto nell'albergo di Saint Gervais, a letto, con l'indocinese accanto.

Truoc Nguyen Huu smentì in un primo momento tali dichiarazioni, sostenendo che la donna lo aveva seguito liberamente, ma alla fine dovette confessare e precisare che aveva agito nello stesso modo altre due volte il mese scorso.

l. m.

Società Italiana Traforo Gran S. Bernardo SITRASB
SOCIETA' PER AZIONI - Sede di TORINO
Capitale versato L. 6.000.000.000

Si avvertono i Signori Obbligazionisti che, a partire da martedì 1° settembre 1964, saranno messi in pagamento gli interessi semestrali sulle obbligazioni 5,50 % — emissione 1954 — contro ritiro della cedola n. 5.

I pagamenti saranno effettuati presso le Sedi e dipendenze dei seguenti Istituti:
— Cassa di Risparmio di Torino;
— Istituto Bancario San Paolo di Torino.

HELVETIA - SCUOLA SVIZZERA
Corso Matteotti, 23 - Telef. 660.670 Torino
SCUOLA MATERNA IN LINGUA TEDESCA
SCUOLA ELEMENTARE (parificata) con un'ora al giorno di lingua tedesca o inglese.
ISCRIZIONI: INIZIO 1° Settembre ore 10-12 - 15-18

LAVATRICI E TUTTI GLI ELETTRODOMESTICI
LOTTI VIA MAZZINI 41 24 RATE
SUCCURSALE VIA LAGRANGE 24/A

Casa di Cura RAMIOLA
RAMIOLA (prov. Parma) - Tel. 71-209 Fornovo Taro
STOMACO - INTESTINO - FEGATO - CUORE
DIABETE - DEPERIMENTO
DIAGNOSI - CURA - CONVALESCENZA
Dir. med. Dr. R. e Prof. W. Meiocchi (A. P. 19659 - 15-12-61)

SALONE DE
LA STAMPA
LIBRERIA CONCESSIONARIA
dell'Istituto Poligrafico dello Stato
Via Roma, 80 Telefono 53.558

NOVITÀ

- R. Lefevre - **VILLA MADONA.**
- **CONFERENZA NAZIONALE** per l'attuazione della legge 167.
- **NUOVO DIZIONARIO** dei comuni e frazioni di comuni.
- **LEGGE E REGOLAMENTO** per l'impianto e l'esercizio di ascensori e montacarichi in servizio privato.
- **PROVVEDIMENTI** per il riordinamento degli Usi Civici.

Frequenti sbalzi e previsioni generiche: Luna in Cancro, trigono a Nettuno, sestile con Giove, congiunzione con Marte e Venere: Sole congiunto a Mercurio. Momento di facile abbandono; perciò necessità di far agire la volontà in tutto ciò che dovete fare. Progetti e facilità nel farli accettare. Cambiamenti di opinione su persone abitualmente vicine. Tipi: **Cancro, Ariete e Capricorno.**

Cancro - *Lavoro:* sappiate approfittare delle circostanze fortunate. Ascoltate certe proposte con più calma e spirito d'avventura. *Vita affettiva:* la devozione e la stima saranno più affettuose e l'asciutezza tormentatrice e soffocante. *Salute:* piccoli disturbi che scompariranno subito dopo le prime terapie.

Ariete - *Lavoro:* cercate di superare il momento di incertezza che vi opprime, ascoltando con l'animo calmo le proposte che vi fanno. Familiari accordi. *Vita affettiva:* la situazione sentimentale sarà soggetta ad alti e bassi più o meno lunghi. Tuttavia sarete sufficientemente corazzati per non subirne dei contrasti debilitanti. *Salute:* i nervi appariranno più tesi, ma nulla di preoccupante.

Capricorno - *Lavoro:* questioni lavorative sotto influssi di grande energia. Sappiate pondurare positivamente due proposte piuttosto ardite. *Vita affettiva:* appuntamento proficuo e incontri che daranno delle liete soddisfazioni. Sarete oggetto di particolare attenzione. *Salute:* attenzione all'ingestione di bevande troppo fredde.

Previsioni generiche per tutti i nati del Toro: migliore situazione lavorativa in mattinata. Nelle ore del pomeriggio accontentatevi di seguire il passo. Gemelli: riceverete una notizia sorprendente. In seguito manterete molto fedeli. **Leone:** ore intense e di grande lavoro mentale. Gli intoppi saranno pochi e di breve durata. **Vergine:** seguite la vostra ispirazione: essa vi porterà sicuramente in salvo. Nel campo sentimentale è facile commettere delle imprudenze. **Bilancia:** suggerimenti risolutivi, ma che daranno degli ottimi risultati. Questo vale sia per il lavoro che per altre cose della vita quotidiana. **Scorpione:** se saprete perseverare riuscirete a fare molti passi in avanti. Sarà bene non farsi distogliere dal ritmo che imprimerete alle vostre attività. **Sagittario:** vi occuperete della casa, degli scritti e tenderete ad elevarvi con letture costruttive. Sentimenti intensi e contraccambiati. **Acquario:** tenderete a provocare dei contrasti per la vostra ipersensibilità. Non trascurate i vecchi amici, i soli che sappiano comprendervi. **Pesci:** attenzione alle promesse in materia di denaro e di speculazione. Cercate di mettere in esecuzione ciò che avete in mente. Agite sempre con la massima sincerità.

T. Palamidessi

La moda

I tessuti a maglia ritornano

Il ritorno dei tessuti a maglia potrebbe considerarsi una anticipazione della moda d'autunno; diciamo «potrebbe» in quanto non tutti i sarti si sono pronunciati decisamente per un «sì». Comunque molti di essi li hanno elogiati definendoli quanto mai pratici non solo in città, ma anche fuori città. «In una parola — essi hanno asserito — i tessuti a maglia si portano dovunque e, quello che più conta, non sfigurano affatto».

Naturalmente i tessuti a maglia hanno trovato degli alleati qualificati specialmente fra i disegnatori, i quali, nelle passate stagioni, non si erano cimentati con tali tipi di stoffa, lasciando al colore il farla da padrone. Ecco perché quest'anno i tessuti in questione si presentano lavorati a vari colori nei disegni che fanno corpo unico con la stoffa, e cioè in leggero rilievo, ottenuti con nuovi accorgimenti tecnici.

Il modello odierno, che è una creazione di Andrew Arkin, può dare un'idea, seppure approssimativa, di questo nuovo tipo di lavorazione. Esso è confezionato con due diversi tipi di tessuto a maglia. A «canneté spesso» per il collo e le maniche, mentre il corpino e la gonna seguono la trama classica. L'abito, di linea molto semplice, s'affida perciò all'indovinato contrasto che non si limita soltanto alla diversità del tessuto, ma anche di colore. Collo e maniche sono infatti di color nero antracite, mentre il resto è tinta arancio.

Le maniche sono a «raglan», piuttosto aderenti, come pure la gonna. I fianchi sono segnati da una stretta cintura tubolare annodata su un fianco.

Un abito del genere non ha limitazioni nell'uso ed è oltremodo pratico in quanto, messo in valigia, non si stropiccia.

La salute

Depressione dopo il parto

La signora F. A. ci scrive: «Due mesi fa mia figlia ha dato alla luce un maschietto. Tutto è andato bene, ma da allora essa è terribilmente depressa. In quest'ultima settimana il suo stato è ulteriormente peggiorato. E' strano perché mia figlia ha avuto già cinque bambini e non si era mai avuto un caso simile. Suo marito continua a ripeterle che deve distrarsi perché si tratta di una forma di fissazione. Io non so se egli abbia ragione o torto, tuttavia la sarei molto grata se potesse dirmi cosa si può fare per ridare la serenità a mia figlia».

Il caso di sua figlia non è unico. Avviene talvolta che dopo il parto la madre sia presa da una specie di senso di abbattimento, quasi d'angoscia. E' necessario pertanto che sua figlia senta attorno a sé tutto il calore dei familiari e la loro comprensione. Ma è più importante che sua figlia sia messa di tanto in tanto a contatto con un medico di cui ha fiducia, vederlo, parlare con lui, esporgli i suoi crucci, per avere da lui risposte e dei consigli. Questo sostegno morale le sarà utilissimo.

La gravidanza non provoca disturbi psichici, tuttavia la cosa può verificarsi se i figli sono già numerosi (come nel caso da lei sottopostoci). In situazioni del genere, la madre è spesso indebolita e il suo fisico, forse provato dalle preoccupazioni domestiche, può risentire dello sforzo impostogli da una nuova gravidanza e dal parto che la conclude. Ne consegue uno stato di profondo abbattimento e talvolta di prostrazione fisica.

La carie dentaria

Possiamo tranquillamente dire che la carie dentaria è una malattia universale: la percentuale mondiale degli individui con denti cariati s'aggira infatti sul 90 per cento. Purtroppo questo malanno viene trascurato dai molti, che per «paura del dentista» lasciano cadere in rovina la propria dentatura, come fosse un vecchio rudere da abbandonare. Pochi sanno che la carie è punto di partenza a svariate affezioni, non ultima la tubercolosi. Al mondo vi sono milioni di individui che soffrono di malattie croniche allo stomaco dovute a cattiva masticazione: ed è il minimo che possa capitare a chi ha la dentatura in sfacelo.

Contro la carie non esistono rimedi assoluti. Si può con la ricostruzione da parte dello stomatologo della parte del dente andata distrutta. Ma il rimedio più efficace è pur sempre la prevenzione: dieta ricca di vitamine, calcio e fosforo, accurata igiene dei denti (esistono in commercio apposite polveri disinfettanti), frequenti visite di controllo. I primi sintomi: maggiore sensibilità dei denti alle variazioni termiche e al contatto con sostanze acide o salate, aspetto opaco dello smalto, formazione di una minuscola cavità, ecc. Negli Stati Uniti — dove la carie dentaria è considerata a tutti gli effetti «malattia sociale» — grandi laboratori scientifici ricercano il rimedio assoluto, probabilmente un vaccino, contro il nemico numero uno della nostra digestione. Ma per l'immediato futuro non si nutrono grandi speranze.

La bellezza

Adolescenti e maquillage

Oggi risponderemo ad un gruppo di mamme che ci hanno scritto: «Le nostre figliole non hanno ancora compiuto il diciottesimo anno di età e già pretendono di incipriarsi, truccarsi gli occhi e darsi il rossetto sulle labbra. E' legittima questa loro pretesa?».

A nostro avviso, sì, purché si tratti d'un «maquillage» discreto, appena accennato: adatto, insomma, a signorinelle della loro età. Ancor oggi non poche mamme usano ripetere alle proprie figlie: «La gioventù è il suo ballotto». Ma in fondo sono convinta che non è poi gran male aiutare un tantino la natura. Sono anch'io di questo parere. A mia figlia, che ha appena compiuto 15 anni, permetto un leggero trucco. Non mi sembra però che il «maquillage» la renda più bella: direi piuttosto che le conferisce qualche anno in più. E questo mi fa venire un sospetto: che molte adolescenti non desiderino «farsi belle», ma soltanto apparire più mature. A tal fine non fanno economia di rossetto, rendendo la propria bocca simile a fucsia di segnalazione, e si conciano le ciglia in modo tale che un cieco potrebbe appendervi il cappello. Ma tanta fatica sarà largamente compensata se i giovanotti, incontrandole, si chiederanno: «Che età avrà? Ancora studentessa ginnasiale o già marchiabile?».

(Copyright della «Chicago Tribune» e di «Stampa Sera»)

Altre foto della Terra trasmesse dal satellite americano «Nimbus»

La parte orientale del deserto del Sahara, la regione del basso Nilo, il Mar Rosso, la penisola del Sinai, Cipro e l'Arabia occidentale (Telefoto a «Stampa Sera»)

I Balcani, coperti da nuvole nella parte occidentale, l'Asia Minore, il Mar Nero fino alla Crimea, il Mar Jonio (a sinistra) e Cipro (Telefoto a «Stampa Sera»)

Oggi lo scambio delle consegne

Brosio passa a Fornari l'ambasciata di Parigi

Giunto dal Foreign Office il «gradimento» per la successione di Quaroni: l'ambasciata d'Italia a Londra sarà retta da Gastone Guidotti - Gli altri movimenti nella diplomazia italiana

Roma, martedì sera.

Gastone Guidotti rappresenterà l'Italia a Londra. Il presidente della Repubblica supplente, Cesare Merzagora, ha firmato ieri il decreto che lo nomina ambasciatore alla Corte di San Giacomo. La nomina era stata effettuata nella riunione collegiale che il governo tenne il 7 agosto scorso. In quella frattempo è arrivato il rituale gradimento che era stato richiesto al «Foreign Office».

Chi è Guidotti, l'uomo che succede a Londra a Pietro Quaroni, il quale, completata la sua carriera di servizio diplomatico, è stato chiamato a presiedere la Rai-tv? E' anch'egli, come Quaroni, uno dei più brillanti diplomatici italiani. Cominciò la carriera nel lontano 1923 e da allora, ma soprattutto dopo la seconda guerra mondiale, ne ha salito, uno dopo l'altro, tutti i gradini. Dopo essere stato, per tre anni, direttore generale degli Affari politici del ministero degli Esteri quando lo reggeva Alcide De Gasperi, Guidotti, che è toscano (è nato a Siena un sessantina d'anni fa), andò a rappresentare l'Italia all'Onu, poi a Belgrado, Vienna e Bonn dove si trovava attualmente.

Il sen. Merzagora ha pure firmato ieri il decreto che istituisce una ambasciata d'Italia a Malta, che sta per divenire Stato indipendente.

Nei giorni scorsi il presidente-vicario aveva firmato i decreti di nomina dei nuovi ambasciatori d'Italia a Parigi e presso la Santa Sede, Giovanni Fornari e Giulio Del Balzo. Fornari parte oggi per la capitale francese, per prendere possesso del suo ufficio in rue de Varenne. Gli farà le consegne il piemontese Nicola Brosio, che dal 1° agosto ha assunto l'importante carica di Segretario generale della Nato, al posto dell'olandese Dirk Stikker.

Fornari era attualmente direttore generale degli affari politici al ministero degli Esteri dove, a quanto si dice, gli succederà Mario Luciolli, ora a capo della nostra rappresentanza ad Ankara. Anche Fornari ha avuto importanti incarichi; è stato amministratore della Somalia, ambasciatore a Santiago del Cile, a Rio de Janeiro e, ultimamente, al Cairo.

Non appena giungeranno i richiesti gradimenti, probabilmente ritardati dalla ferie di agosto, raggiungeranno le sedi cui sono stati assegnati anche pentola iberica Sill, nominato ambasciatore a Madrid al posto di Fracassi, e Giuseppe Cerulli-Irelli, nuovo capo della missione di Lisbona.

Cerulli-Irelli, che è abruzzese, ed ha cinquantanove anni, è stato ininterrottamente per tre lustri senatore della Repubblica. Era un «diplomatico prestato alla politica». Ora è rientrato in carriera e andrà a rappresentare l'Italia in Portogallo. In Cecoslovacchia andrà a capo della missione italiana Remigio Grilio.

Per settembre inoltrato o in ottobre è previsto un altro movimento diplomatico che riguarderà importanti sedi come quella di Bonn, rimasta scoperta per il trasferimento di Guidotti a Londra, quella di Ankara, Vienna, Parigi, Mosca, retta ora da Carlo Alberto Straneo.

Vittorio Statera

L'ambasciatore Guidotti

Confronti fra la Costa Azzurra e la Riviera dei Fiori

Anche in Francia come da noi il turismo è diventato di massa

Ciò equivale ad un leggero scadimento dei gusti - La folla dei bagnanti al di là della frontiera è forse meno rumorosa ma fa il comodo suo come sulle nostre spiagge - L'abilità tutta francese di "montare" avvenimenti da nulla

DAL NOSTRO INVIATO

Nizza, settembre.

Continuiamo a discorrere sulla «diversità» del turismo tra la Costa Azzurra francese e la nostra Riviera dei Fiori.

L'addensamento nei punti turistici è press'a poco identico. Lo hanno calcolato nella misura approssimativa di mille e cinquecento persone all'ettaro sulle spiagge. Hanno anche scritto che «le città di vacanze somigliano meno a luoghi di villeggiatura che non a un grande campo di concentramento, dove prigionieri denudati girano a vuoto nella ricerca di un posto da parcheggio, d'una tavola di ristorante o di un quadratino di sabbia». Ma in Francia è una folla più tranquilla, meno rissosa, sicché dà l'impressione di una massa minore. Non crediate tuttavia che sia molto più disciplinata. Fa il comodo suo come fa noi. In rue Meyerbeer, a Nizza, ho veduto una fila di velocipedi a due ruote addossati sotto una scritta a grossi caratteri che dice: «E' vietato appoggiare bicicletta a questo muro».

E veniamo alla «qualità» della folla turistica. Troviamo cartelli che dicono: «Sosta vietata alle macchine utilitarie». Ma, salvo rare eccezioni, non si vedono che macchine utilitarie. Il turismo francese 1964 è come quello nostro un «turismo di numero», quindi piuttosto alieno dal vestire, volgarissimo nei modi, parsimonioso nello spendere ancora più del nostro. Tuttavia, tra gli undici milioni e 700 mila francesi partiti per le vacanze in agosto (contro 6 milioni del 1961), si trovano un maggior numero di piccoli mezzi selezionate costituite da nuovi ricchi di riemanza, sia nazionali che stranieri.

Il che è facilmente spiegabile. Abbiamo già accennato

Un'inchiesta americana

Un disastro la stagione sulla Costa Azzurra

NEW YORK, martedì sera.

La rivista «Newsweek» sostiene nel suo ultimo numero che i turisti stranieri sono sempre di meno in Francia per l'aumento dei prezzi, l'affollamento degli alberghi ed il servizio scadente, ma anche per l'insolenza del personale addetto ai vari servizi.

La rivista cita il caso di una anziana signora che si stava rifiutando di pagare 20 franchi per una corsa in taxi, poiché il tassametro segnava solo 11,50, allorché l'autista le strappò di mano un biglietto da 100 franchi e si allontanò con l'auto.

Un francese, intervistato da «Newsweek», ha dichiarato che nel suo Paese si è «naturalmente inospitali», con gli stranieri. Un proprietario d'albergo della località balneare di Juan-Les-Pins, sulla Costa Azzurra, ha dichiarato che la stagione turistica è stata quest'anno «un disastro».

«Le presenze negli alberghi parigini — nota la rivista — sono in ribasso del 15 per cento. Il "Ritz" ed il "Giorgio V", due dei più famosi alberghi del mondo, hanno parecchie camere vuote».

al «porti turistici» francesi, contro i quali noi non abbiamo nulla (o quasi nulla) da opporre, mentre la vanità della ricchezza moderna non intende prescindere dallo stivali signorili da diporto a vela o a motta (yacht), segno distintivo e quasi medaglia-al valore di una certa classe sociale. Inoltre, la Costa Azzurra è più abile nel reclamizzare certi suoi punti di convegno, fondandone il valore intrinseco e circondandoli di un alone romantico che fa molta presa su gli animi semplici, come sono quelli dei ricchi. Quella bontà d'animo che porta molti a farsi spogliare nelle case da giuoco, è più tentata da Montecarlo, da Nizza e da Cannes che non da Sanremo. Va pure detto che la Costa Azzurra rigurgita di case da giuoco (l'intera Francia ne possiede 154) mentre nella nostra Riviera il monopolio di Sanremo è tuttora curiosamente intangibile. Ora è noto che i giocatori sono superstiziosi e amano passare da una «casa» ad un'altra quando in una la fortuna è stata antipatica.

Né va trascurata la cura della stampa indigena nell'onorare con frastuono ed anche con eleganza di stile, l'arrivo di qualsiasi astro mondano e le eventuali stravaganze che lo riguardano. A Saint-Tropez, c'è più resa; da quando un giornale ha delizioso i suoi lettori sull'attrazione magnetica di B. B, così scrivendone: «Quando lei esce da casa per andare a bagnarsi, decine di nuotatori con maschere e tubi respiratori convergono verso di lei. Ragazzi di Saint-Tropez, con una somma variante da due a cinque franchi, dirigono i curiosi. E con un piccolo supplemento indicano i punti da dove, con il cannocchiale, si ha probabilità di vedere B. B., a condizione di essere pazienti».

Le attrattive turistiche sono fatte anche di questi nonnulla, tutt'è saperli lanciare. Fa notizia di primo piano anche Bob Zagury, il satellite di B. B., perché «si lascia crescere la barba».

Altro elemento differenziale delle due riviere: i fiori. Costa Azzurra, Riviera dei fiori, è quest'ultima che presumibilmente dovrebbe esserne di più e curati meglio. Invece è l'opposto. Si prenda, ad esempio, la «Passeggiata degli Inglesi» a Nizza e la «Passeggiata Trento e Trieste» a Sanremo, tutt'e due sul mare. La prima abbonda di fiori, variati, freschi e felici di vivere: la seconda non ne ha quasi niente, quei pochi anemici e come moventi di sete.

E, come abbiamo accennato, il rumore genericamente considerato è maggiore da noi che non in Francia, in qualche punto la situazione è rovesciata per via dei «Rippers» con addosso «juke-boxes» che strepitano tutti insieme in locali anche angusti. La produzione di chiasso che se ne sprigiona intontisce e stranipa nelle vie ma nessuno ci fa caso. Meno di tutti i «dipperisti», che non lasciano mai in riposo nessuna di queste macchine singhiattiquattrinate.

a. s.

Braccato in Alto Adige da centinaia di agenti

Serrata caccia al terrorista che sparò ai quattro finanzieri

Imponenti rastrellamenti in tutte le valli che confinano con l'Austria - Georg Klotz (condannato in contumacia al processo di Milano) era entrato in Italia con un complice per commettere attentati: nel suo zaino sono state rinvenute armi e pacchi di esplosivo

DAL NOSTRO CORRISPONDENTE

Merano, martedì sera.

Per tutta la notte sono continuati i rastrellamenti da parte di imponenti forze di polizia, carabinieri e guardie di finanza della zona compresa fra il Passo del Rombo, la Val di Pian e la Val Passiria, alla ricerca dei due terroristi autori del ferimento del vicebrigadiere della Finanza Arrigo Tiboni, di 39 anni, da Urbino. Con ogni probabilità i fuggiaschi non hanno potuto riguadagnare il territorio austriaco, essendo stati tempestivamente bloccati i passi.

Uno dei terroristi è Georg Klotz, il «martellatore» di Valtina, in Passiria, separatista nel 1961 e autore di numerosi atti terroristici per cui la Corte d'Assise di Milano l'ha condannato in contumacia a diciotto anni.

I dinamitardi erano entrati in Italia sabato attraversando il confine nei pressi del Rifugio Pian. Forse avevano intenzione di commettere attentati perché nei loro zaini sono stati trovati pacchi di esplosivo e armi. Il tempo, messosi al peggio domenica con una bufera di neve, li ha costretti a cercar rifugio in una baita che si trova sul versante italiano.

Su quei monti vi era anche una pattuglia della Guardia di Finanza del 6° distaccamento di Pian: Alessandro Di Giacomo di 23 anni di Merano; Tonino Tuzzi di 23 da Balsorano (L'Aquila); Francesco Mastroiorenno di 23 da Potenza; Pietro Zorge di 21 da Brindisi. I quattro avevano l'ordine di compiere un servizio nella zona di confine fra i rifugi Petrarca e Pian.

Alle 9,30 la pattuglia si trovava davanti alla baita nella quale s'erano rifugiati i terroristi. La capanna semi-interrata, non ha finestre né altro accesso oltre la porta. Il Di Giacomo e il Tuzzi, sospettando alcuna arma nella neve, non hanno avuto sospetti di sorta e hanno spalancato la porta. Nell'interno, con la pistola puntata, vi era il Klotz che stava cuocere ha fatto fuoco. Il finanziere Di Giacomo, seguendo un impulso istintivo, ha sbattuto la porta e, seguito dal Tuzzi, è corso oltre una scarpata alle spalle della capanna mentre dalla stessa partivano diversi colpi di rivoltella.

Tutto ciò è durato trenta secondi: il tempo necessario ai terroristi per gettarsi di corsa lungo il fianco del monte. Ben presto nella nebbia sono riusciti a far perdere la loro traccia, dopo vani tentativi di inseguimento da parte del Mastroiorenno e del Zorge.

Ai fuggiaschi restavano tre vie: tentare di risalire la montagna per attraversare il confine nei pressi del Rifugio Pian; percorrere i fianchi del monte sino al Rifugio Petrarca e passare il confine alla Boccheita dell'Altissima; scendere a valle, tentando di ingannare la Finanza.

La via scelta è stata proprio quest'ultima. I quattro finanzieri frattanto decidevano sul da farsi. Il contatto radio era interrotto, per cui non era possibile dare l'allarme a valle. Mentre tre restavano sul posto a bloccare la via e attendere che si alzasse la nebbia per poter seguire i terroristi, il Tuzzi si precipitava verso la caserma.

Il primo incontro con i terroristi era avvenuto alle 10,05. Alle 10,50 il finanziere era a valle e dava l'allarme. Il contatto radio veniva rapidamente ristabilito e i tre portano avvertimento i colleghi che i due terroristi, dopo aver seguito per un po' la montagna in direzione del Rifugio Petrarca, avevano puntato verso il basso e che erano passati ad un quarto d'ora circa dalla caserma, diretti verso l'altro versante della valle.

Mentre da Moso, da San Leonardo, da Merano partivano nuovamente carichi di finanzieri, guardie di p.s. e carabinieri, il comandante del distaccamento di Pian, il vice-brigadiere Arrigo Tiboni, di 39 anni, da Urbino, si muoveva per tagliare la strada ai ricercati, assieme al finanziere Pietro Nardacci, cantiniere, di Potenza, e allo stesso Tuzzi.

Erano circa le 11,40 quando i terroristi e i finanzieri si incontravano al limite di un bosco. Il brigadiere Tiboni e i suoi erano quasi allo scoperto, riparati appena da alcune rocce; gli avversari erano proprio dietro i primi alberi del bosco. All'«alt» lanciato dai finanzieri i terroristi hanno risposto con un colpo di fucile che ha raggiunto il brigadiere Tiboni: una pallottola più acuta o il sottufficiale avrebbe avuto spaccato il cuore. Quando i rinforzi sono giunti sul posto i due erano ormai riusciti ad eclissarsi.

Sul posto rattavia erano stati costretti a lasciare i loro zaini da montagna che si erano trascinati dalla baita: contenevano una gran quantità di munizioni, dinamite, sacchi a pelo e altro equipaggiamento. In pochissimo tempo la catena sui quali i due hanno cercato rifugio è stata circondata ed hanno avuto inizio le battute, che fino a questa mattina non hanno dato alcun esito.

V. C.

Una ragazza - madre accoltellata a Padova

Autore del grave gesto un innamorato diciottenne che voleva sposarla e che lei respingeva

Padova, martedì sera.

(p. v.) Una ragazza-madre è stata accoltellata nella tarda serata di ieri dall'ex fidanzato, che respingeva; il giovane è poi fuggito, costituendosi alcune ore dopo ai carabinieri.

Protagonisti del dramma passionale sono la diciottenne Ida Turapo, da Acri (Cosenza), e Franco Scorza, pure di diciotto anni, suo compaesano. I due si erano conosciuti fin da ragazzi ed era nato fra loro un tenero sentimento: Ida nel dicembre dello scorso anno aveva dato alla luce una creatura, frutto di una relazione con un uomo coniugato, ma Franco aveva continuato ad amarla ugualmente ed aveva lasciato il paese per essere più vicino alla fidanzata, che si era nel frattempo trasferita a Padova.

I loro rapporti erano ottimi. Franco era disposto a dichiararsi padre del bambino ed a sposare la ragazza, nonostante l'opposizione dei propri genitori: sua padre anzi, ad un certo momento, perché troncasse la relazione gli trovò un'occupazione in Germania, ma il giovane, dopo una breve permanenza in quel paese, tornava a Padova, ove però una grossa e dolorosa sorpresa lo attendeva: Ida non era più la ragazza di un tempo, aveva mutato sentimenti e gli dichiarava apertamente di non voler più avere alcun rapporto con lui; donde la sua disperazione.

Ieri sera Franco ha atteso la ragazza, con la quale ha avuto una vivace discussione in via Citolo di Perugia, nei pressi di piazza Mazzini; ad un certo punto il giovane, esasperato, ha estratto un coltello a serramanico, ' ipendo l'amica ad un brac e all'emitorace destro. I medici sperano di guarirla in pochi giorni.

QUESTA NOTTE PRESSO LODI

Vecchio ucciso a bastonate

Trovato col cranio spaccato nel banco dove vendeva angurie - Probabilmente il delitto è stato compiuto per rapina

NOSTRO SERVIZIO PARTICOLARE

Lodi, martedì sera.

(c. b.) Delitto questa notte a Secugnago, lungo la via Emilia: un anziano conduttore di angurie è stato massacrato, probabilmente a scopo di rapina. Il settantatreenne Emilio Sozzi abitante a Secugnago, allestiva ogni anno, all'inizio dell'estate, il suo banco ai margini della via Emilia, a fianco di un campo di meloni. Con i proventi della vendita dei frutti, arrotondava i suoi pochi guadagni di bracciante agricolo. Nella capanna, all'ombra, si fermavano camionisti ed automobilisti, oppure giungevano abitanti di Secugnago. Ogni sera il Sozzi, dopo aver chiuso la baracca con una specie di cancello di rete metallica, si coricava all'interno, su un misero giaciglio di paglia e stracci: doveva stare attento perché più volte qualcuno aveva tentato di rubare i suoi frutti.

Questa mattina alle 7 la nuora del Sozzi, Maria Rosa Bracchi, di 40 anni, ha lasciato la sua casa di Secugnago diretta alla capanna per portare al marito un po' di latte tiepido e del pane. Già approssimandosi all'«anguriera» la donna ha notato qualcosa di strano: il cancello era sbarrato, contrariamente al solito, e il Sozzi non si faceva vedere. Ed è stato proprio attraverso il cancello di rete metallica che la donna ha fatto qualche attimo dopo l'atroce scoperta: il marito giaceva sulla paglia, riverso, in una larga pozza di sangue.

La Bracchi non ha avuto il coraggio di entrare: urlando, è tornata sulla strada e qui ha incontrato alcuni automobilisti, che sono subito accorsi a chiamare i carabinieri. In breve, sul luogo del delitto, erano giunte numerose pattuglie di militi, accompagnati dal sostituto Procuratore della Repubblica, dott. Angelucci, e da un medico. Entrati nell'anguriera, i carabinieri hanno accertato che il vecchio, secondo quanto da qualche ora aveva le mani legate con una funicella dietro la schiena. L'assassino, o gli assassini, avevano infierito su di lui con un pesante legno e una sbarra, spaccandogli il cranio: la morte forse è stata istantanea.

Le prime indagini sono indirizzate verso il delitto a scopo di rapina. Qualcuno, durante la notte, si è introdotto nell'anguriera ed ha costretto il vecchio, dopo averlo immobilizzato e legato, a cedere l'incasso della giornata (certamente poche migliaia di lire) e anche il denaro che il Sozzi teneva nel portafogli. A questo punto il vecchio deve aver reagito: forse si è messo a gridare: forse ha riconosciuto i suoi aggressori.

Settembre è la stagione dei laghi

Quasi intatta la quiete lungo le rive del Cusio

La clientela non è molto folta, ma di qualità (o almeno danarosa) - In maggioranza gli stranieri, tra cui prevalgono i belgi - Uno splendido hôtel ricavato da un convento - Non vi sono stati deturpanti abusi edilizi e il paesaggio ha conservato la sua delicata bellezza - Aperta una strada alpestre fra Arola e Varallo: un divertente percorso sportivo per automobili agili e arrampicatrici

Suggestiva visione dell'isola di San Giulio dalla piazza d'Orta

DAL NOSTRO INVIATO

Orta, martedì sera.

Settembre, la stagione dei laghi. Così stabilisce una vecchia e signorile tradizione. Ma è rimasta? Sì e no. È rimasta nel senso che anche di settembre i nostri grandi laghi attraggono un buon numero di turisti, ma ormai il pubblico non va per il sottile — non ci può andare — e prende le vacanze quando gli è consentito dagli obblighi di lavoro o dagli obblighi scolastici dei figli.

Lago Maggiore, lago di Como, lago di Garda da primavera ad autunno hanno una buona clientela che però si fa intensissima in agosto, con qualche oscillazione congiunturale, come vedremo. A settembre già si avverte una smobilitazione.

Non così il lago d'Orta che ha conservato un suo stile e una sua clientela. Non molti alberghi, nessuna popolare, nessun condominio (grazie al Cielo) tranne che nell'estremità settentrionale, cioè nel centro dichiaratamente industriale di Omegna.

Il lago d'Orta è ricercato e frequentato dai gourmet del panorama, da quanti non hanno alcun interesse per i night club o la mondanità chiassosa.

Mario Bonfantini, che del lago d'Orta è ispirato cantore (oltrechè informatissimo, naturalmente), nel suo bel volume dedicato al Cusio ed edito da De Agostini qualche anno fa, scriveva, concludendo: «È un timore che ci preoccupa: di contribuire pur noi con gli entusiasmi di questa illustrazione del lago d'Orta, rendendolo un po' più largamente noto, a distruggere quella pace che fra tanti pericoli ancora vi regna ed è fra i suoi doni più cari. Sebbene ci consoli la speranza d'aver parlato in modo da aumentare più gli amorosi e discreti visitatori che non certi rumorosi giganti d'una giornata».

Tale speranza, a tre anni dalla pubblicazione, non è delusa, in quanto nemmeno nei giorni scorsi, e cioè in fase ancora ferragostana, il Cusio ci è parso congestionato e deturpato da troppa umanità frenetica come avviene altrove ai laghi, al mare o in montagna.

Persino il traffico stradale scorre fluido, relativamente veloce, e la ricerca d'un luogo per fermare la macchina non richiede tesori di perseveranza e di prontezza manoviera.

I frequentatori stabili, cioè i turisti non giornalieri, sono più stranieri che italiani: belgi, francesi, inglesi; seguono svizzeri, tedeschi, torinesi e, per competenza territoriale, i novaresi.

Anche di sera nell'ora del passeggio sulla piazzetta principale del capoluogo — proprio di fronte a quel nucleo nella perla che è l'isola di San Giulio — non vi è strepito. Be', non manca qualche «giovane leone» che, riunito durante il giorno in casa o ripassare una tragedia di Euripide, in vista degli esami autunnali, dopo cena si dedireggia rabbiosamente con la spider o la moto fra i tavolini dei bar. E non mancano nemmeno (simbolismi dell'erotismo canoro) i juke-boxes, armai entrati nel nostro paesaggio come le luci al neon dell'illuminazione stradale. Tuttavia pochi «giovani leoni» e due juke-boxes tenuti in sordina non rieccano nemmeno a coprire il cic ciac del lago. (Bonfantini, pag. 118, per indicare il rumore di quieta fremito sereno del lago, parla di lievi sciaguttii).

Quiete vacanze, dunque, nel capoluogo del Cusio dotato ora di uno splendido hôtel che ben merita una citazione — sia pure anonima — essendo ricavato da un antico convento, di cui sono rimaste le strutture murarie e, diremmo, l'atmosfera pigramente distendina. Sane famiglie fiamminghe vi riposano con la calma di chi non deve sfruttare le vacanze: le signore (con un golfino bianco sempre a portata di mano) prendono il sole sfarfugliando, i signori leggono le quotazioni di borsa su Le Soir. I giovani — pur'essi composti e taciturni — praticano lo sci nautico nello specchio d'acqua davanti all'albergo. Oppure campeggiano coppie di innamorati; per l'uomo è di prammatica la macchina fotografica e la cinepresa, per la pasa prima non il foulard, poi senza foulard, davanti al motoscafo, seduta o in piedi.

Insomma, niente nevrosi, vita sana, clima magnifico e un ambiente naturale forse fin troppo bello e teatrale (con scenografia sensibilmente sofisticata). Un piccolo di noia ci vuole per rendere perfetto il relax.

Ma chi nelle gambe ha grinfie di nervi e vuole spambare per distendersi, nella conca del Cusio non riesce a trovare mète interessantissime. Qui il gusto e la natura valsesiani si stemperano nel gusto e nella natura lombardi. Le vecchie case e le vecchie chiese sono una prova evidente di questa commistione, c'è un'atmosfera particolare, diversa da quella — tuttavia affine — del Lago Maggiore.

Nè mancano itinerari automobilistici sportivi, uno dei quali è fattibile da pochi giorni in seguito all'apertura, sia pure provvisoria di una strada fra Arola (m. 815 di altitudine, villaggio alpestre dominante la sponda occidentale del lago) ed il passo valsesiano di Olviasco dal quale si può scendere a Varallo su precedente strada asfaltata.

Abbiamo sperimentato il percorso con una agile 850 Fiat che ha superato agevolmente anche i tratti più difficili appena «abbarcati» nella montagna, non un guidatore cauto ed esperto può rinunciarvi anche con una vettura più pesante. Superato il paese di Césara sulla litoranea (per modo di dire) occidentale del lago a 7 chilometri da Omegna, si punta verso la montagna per raggiungere (Km. 3,5) il paese di Arola. Di qui in 12 Km. si raggiunge la Bocchetta oltre la quale in 3 Km. si scende su Olviasco. Da Olviasco a Varallo 9 Km., in strada asfaltata come si è detto.

Lasciate alle spalle il dolce paesaggio lacustre, quello montano appare per contrasto più austero. I folti boschi, gli edifici rustici di linea inconfondibile preannunciano — strada facendo — la Valsesia. Si entra progressivamente nel mondo alpino. E il Monte Rosa scintilla sullo sfondo con la sua possente e biancastra calotta ghiacciata.

Remo Griglè

Un diciottenne salva due ragazze nel lago

Luino, martedì sera.

(a.) Ieri pomeriggio il diciottenne Carlo Reggiori, qui residente in viale don Folli, ha salvato due ragazze in procinto di annegare. Luisa Vaccani e Carla Baghin, pure entrambe qui residenti, erano scese nel lago in località Serenella, ma dopo poche bracciate sparivano sott'acqua, probabilmente colte da malore. L'intervento immediato del Reggiori è stato provvidenziale: egli riusciva a riportare le due giovani a riva mettendole poi fuori pericolo col praticare loro la respirazione artificiale.

Dopo una breve udienza al tribunale di S. Monica

James Mason per divorziare dà alla moglie 625 milioni

«Qualunque sia la somma — ha detto l'attore inglese — mi pare una inezia» - Ha 53 anni; la consorte, scrittrice e commentatrice della tv, ne ha 48 - Dal loro matrimonio, durato 23 anni, sono nati due figli

La signora Pamela Mason col suo legale avvocato Marvin Michaelson (Telef.)

Santa Monica, martedì sera.

Il matrimonio dell'attore inglese James Mason con la scrittrice americana da cui si divise nel 1962 è finito ieri con un'udienza in tribunale di appena mezz'ora. Dopo vari anni di battaglie legali, i due hanno finalmente raggiunto un accordo per la divisione dei beni. La signora Mason conserverà tutte le proprietà ed i titoli posseduti in America, mentre l'attore si terrà i beni esistenti in altri paesi.

La parte del patrimonio della famiglia lasciata a Pamela Mason e gli assegni hanno un valore complessivo — come hanno dichiarato i suoi avvocati — di oltre un milione di dollari (625 milioni di lire italiane). La signora sostiene trattarsi addirittura di un milione e mezzo di dollari (quasi un miliardo di lire).

«*Qualunque sia la somma* — ha commentato, amaro, James Mason — *mi pare un'inezia*».

L'incontro dei due in tribunale, per l'udienza definitiva della causa di divorzio, è stato tutt'altro che cordiale. Entrambi hanno mantenuto un atteggiamento di gelida cortesia reciproca.

Alla fine dell'udienza si sono salutati con questo scambio di battute:

Lui — *Grazie!*

Lei (sorriso gelido).

Lui — *Credevo che Morgan avesse otto anni!*

Lei — *No, ne ha nove!*

Lui — *Bene, ti saluto.*

Lei — *Addio!*

L'accenno a Morgan è relativo a uno dei due figli della coppia. I Mason hanno anche un altro figlio, Portland, di 15 anni.

«*Qualunque cosa facessi* — ha dichiarato Pamela Mason — *non potevo che scontentarlo. Non mi ascoltava mai; usciva dalla stanza quando gli rivolgevo la parola, anche se erano presenti degli ospiti. Ci abbandonava per andarsene a suonare la chitarra in un'altra stanza. Talvolta, alle dieci di sera, mentre c'era ancora gente per casa, spegneva tutto e si faceva a letto. Era quasi sempre così: infrangibile. Tutta l'atmosfera della casa ne risentiva ed io ero infelice e depressa. Ogni tanto se ne stava per parecchio tempo lontano da casa, talvolta per lavoro, talaltra per altri motivi. Spesso passava la notte fuori rincasando il giorno dopo per l'ora di colazione*».

Il tribunale non ha concesso alla signora Mason un assegno alimentare bensì 240.000 dollari in contanti, le proprietà in territorio americano, 1500 dollari al mese che l'ex marito dovrà versarle per il mantenimento e l'istruzione dei due figli e 500 dollari al mese per un fondo che i ragazzi avranno a disposizione al raggiungimento della maggiore età.

I Mason erano sposati dal 29 giugno 1941. Si trasferirono dall'Inghilterra in California quando l'attore divenne famoso col film *Il settimo velo* stabilendosi in California.

James Mason ha attualmente 53 anni; Pamela Mason, scrittrice e commentatrice della radio e della televisione ha 48 anni. Il figlio minore Morgan è stato scritturato per recitare come figlio di Elizabeth Taylor nel film *The Sandpiper*.

b. t.

Splendide in Liguria le condizioni atmosferiche

Genova, martedì sera.

Il vento di tramontana ha spazzato le nuvole della Liguria e stamane il cielo è completamente sereno e il mare di un azzurro intenso. Brezza fresca ed aria settembrina su tutto il golfo, con temperature in lieve diminuzione sia sulla costa che nell'entroterra. Visibilità ottima sui dieci-venti chilometri e mare calmo o localmente leggermente mosso. Per le prossime venticquattro ore sono previste condizioni stazionarie con cielo sereno, vento da nord, temperature in diminuzione anche durante le ore calde. Termometro alle 7 di stamane: Genova 19°, Passo del Giovi 12°, Chiavari, Rapallo e Santa Margherita 21°.

Savona, martedì sera.

Continua il bel tempo in tutta la Riviera di Ponente. Stamane spira una leggera brezza, che mitiga la temperatura. Alle otto il termometro segnava 22°.

Alassio, martedì sera.

Anche stamane cielo terso, sole e mare calmo. Temperatura in leggera diminuzione: 24° a Laigueglia, 26° ad Alassio, 27° a Pietra e Finale Ligure.

Sanremo, martedì sera.

Il tempo si mantiene buono e la temperatura si aggira sui 25 gradi. Numerosi ancora i turisti, soprattutto stranieri.

Cuneo, martedì sera.

Le condizioni meteorologiche continuano ad essere alquanto incerte, con cielo completamente coperto. Il termometro alle otto segnava 19,8°.

Aosta, martedì sera.

Cielo sereno e sole in Valle d'Aosta. La temperatura è di circa 32° in città e 19° nelle vallate laterali.

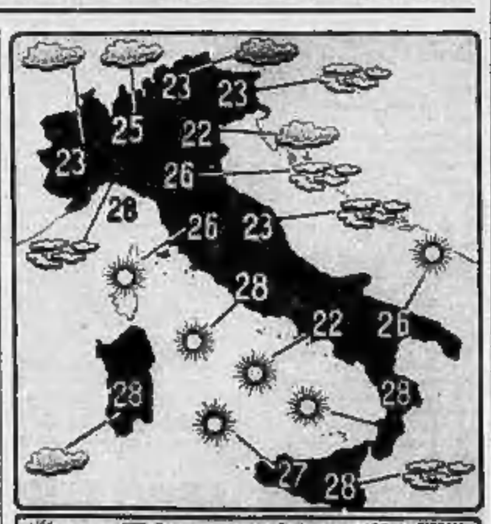

Le condizioni atmosferiche nelle principali città italiane e le temperature massime registrate nelle ultime 24 ore. (Com'è noto, le temperature fornite dal Bollettino meteorologico possono presentare delle discordanze con le temperature massime registrate in determinate zone della città).

Bardonecchia, martedì sera.

Anche stamane cielo sereno, sole caldo, perfetta visibilità sulla cerchia delle montagne.

Verbania, martedì sera.

Tempo bello anche stamane sul Lago Maggiore con vento da nord-ovest, qualche nube, foschia in dissoluzione nelle valli. Il Centro meteorologico prevede prevalenza di sole per l'intera giornata con massima intorno ai 28° nei centri rivieraschi; stamane alle 7, 23,2 a Laveno.

Un nuovo Boeing 320 B è venuto ad accrescere la nostra famiglia di grandi jets. I suoi progetti per il futuro: volare con voi verso le città più affascinanti del mondo.

Se ci vedete in volto un sorriso radioso, il motivo è semplice: un nuovo baby è venuto a rallegrare la nostra grande famiglia. È un baby «sui generis». Giovane com'è, sta già mostrando un talento precoce. Può condurvi in volo per 10.000 chilometri senza sforzo (e senza scalo) a oltre 950 km all'ora. Non sa parlare, è vero, ma l'allegro ron-ron dei suoi reattori Pratt & Whitney JT 30 dice tutto sul suo buon carattere.

Dall'alto della loro esperienza – milioni di chilometri percorsi in volo – i nostri piloti gli predicono un grande avvenire. Adesso ci stiamo spremendo il cervello per trovare a lui e a voi nuove rotte su cui volare. Un bel grattacapo: perchè i jets dell'Air-India toccano già tutti i cinque continenti. È il segno del successo. E il successo ci ha portati a volte – è inevitabile – ad avere più passeggeri che posti disponibili. Per questo abbiamo accolto con soddisfazione il nuovo arrivato: come un dono venuto dal cielo.

AIR-INDIA

L'aviolinea che vi tratta come un Maharajah

In collaborazione con B.O.A.C. e Qantas

Roma – Via Barberini 54 – Tel: 47 18 51
Milano – Piazza Diaz 5 – Tel: 87 16 97

Sono 31 anni che l'Air-India percorre i cieli!

Con Air-India da Roma in India, Estremo Oriente e Australia. I jets dell'Air-India partono da Roma per **Bombay** il lunedì, il mercoledì (senza scalo), il venerdì e la domenica. I voli della domenica proseguono per **Nandi** via **Perth** e **Sydney**. Voli transatlantici per **New York**. Interpellate il vostro Agente di viaggi IATA o il rappresentante locale dell'Air-India.

BUONUMORE

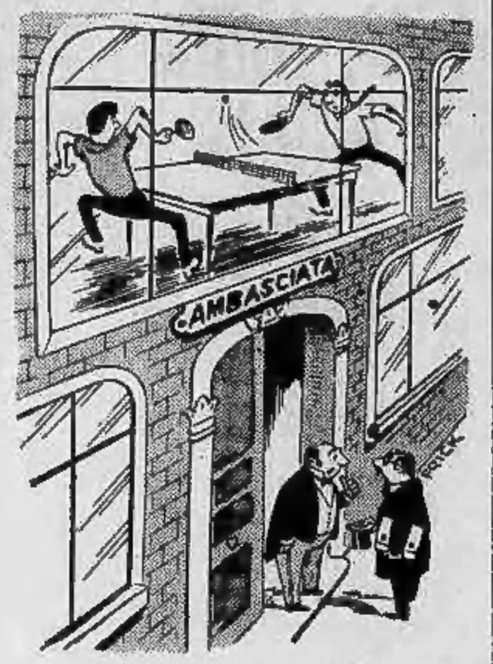

— Il signor ambasciatore si scusa di non poterlo ricevere: è molto impegnato quest'oggi...

— Cameriere, c'è un capello nella minestra!...

— Ora basta professore... Se no finisce che mi arrabbio!...

— Non ha perduto niente della sua distinzione!...

— Egoista! Pensa un po' alla mia linea...

SULLE SCENE E SUGLI SCHERMI

"Le adolescenti„ presentate in margine alla Mostra di Venezia

Clandestino al Lido un film escluso per motivi di censura

E' in quattro episodi diretti da altrettanti registi - Quello francese è ispirato (si dica) alla Spaak ed è il più audace - La ansie di Brialy, protagonista di «Tonio Kröger»

DAL NOSTRO INVIATO

Venezia, martedì sera.

«Lisaweta, dipingetemi come un borghese di professione artista...». E Lisaweta (Nadia Tiller) incomincia a dipingerlo, questo Tonio Kröger (Jean-Claude Brialy), ed ha, la bellissima, una corona d'oro in testa, gotico-barocca: e l'insieme è un sogno, sognato ad occhi aperti, dal protagonista del film che si è visto ieri sera al Palazzo del cinema: per l'appunto Tonio Kröger, dal romanzo di Thomas Mann, regista il tedesco Rolf Thiele.

Rolf Thiele, l'ottimo regista della Ragazza Rosmarie, voleva fare un film polemico, contro la borghesia della Germania di oggi: la Germania di Bonn. Gli è riuscito niente di più di un accurato film storico.

Jean-Claude Brialy, alla proiezione, non finiva di meravigliarsi di se stesso. Diceva che non aveva mai potuto vedere il film terminato, e che era uno choc troppo forte per lui ritrovarsi nei panni — sontuosi e piuttosto funebri... — di un intellettuale, e di che taglio, dopo aver fatto il buffone, il blouson noir e peggio, per almeno 26 film su 25. Ora candore, (o civetteria?), Jean-Claude rispondeva alla domanda se aveva letto il libro di Thomas Mann prima di incominciare il film: «Per caso, la avevo letto. Sono cose che succedono. Ma dopo non ho avuto più tempo di leggere altro di Mann, se non La montagna incantata».

Poi rincontravo perché Nadja Tiller — bella più che mai, di una velenosa e classica bellezza, in questo film — non è venuta al Lido. Aspetta un bambino, nascerà fra due mesi: «E la colpa — spiegava Jean-Claude — è del freddo che Thiele ci ha fatto patire, quando girammo il film, a Lubecca. Otto, dieci ore all'aperto con trenta sotto zero... La sera tutta la troupe andava a dormire alle otto. Oh, sì, naturalmente: della troupe facevo parte anche il marito di Nadja, ha un ruolo nel film...».

Nel pomeriggio di ieri, i divoratori di pellicola — è una specie di massoneria che, ovviamente, popola i Festival del cinema — sono stati attirati in una saletta del Lido, dove si proiettava un film (in quattro episodi, escluso dalla Mostra veneziana, sembra, per ragioni di censura. Per la verità, c'erano anche gli snob a vedere il film, che si intitola Le adolescenti: l'episodio italiano, diretto da Gian Vittorio Baldi, ha, come protagonista, l'attrice e principessa Esmeralda Ruspoli, che già Antonioni aveva utilizzato nell'Avventura. Esmeralda Ruspoli è arrivata a Venezia con il marito Giancarlo Borgia, ed era nella saletta, chic, vestita di lana bianca, con gioielli d'argento, in accordo alle mèches «Raggio di Luna», che le trasversano i capelli, attorno al bel viso raffinato. C'erano anche altre due interpreti del film: l'italiana di origine ebraica Michaela Bastra (ha quattordici anni), e la canadese Geneviève Bujold.

Il film, in un clima di cospirazione carbonara, è incominciato, e subito s'è visto che il primo episodio — firmato dal regista canadese Michel Brault — era piacevole e tenero. Il secondo episodio, dell'entomologo e cineasta francese Jean Rouch («Cronaca di un'estate», «Io, un nero») è bouleversant, perfetto. Racconta di due ragazze sui quindici anni, Maria France e Veronique, della buona borghesia parigina, con più di un'apertura culturale, e delle loro idee, e dei loro modo di vivere. Questo episodio non ha avuto il visto della censura francese, in quanto che uno dei personaggi si ispiri a Catherine Speak. Ma la verità è che Jean Rouch ha fatto della pura cronaca sulla vita di queste quindicenni: i loro discorsi spregiudicati, le loro velleità intellettuali (l'Existenzialismo compreso. Le monde tutti i pomeriggi, ma, dentro, si infila Saint Les copains e Lui), infine i loro equivoci rovinosi: Veronique, spogliandosi senza battere ciglio davanti a un fotografo, perché ha deciso di intraprendere la carriera di modella fotografica, dichiara: «Ho fatto abbastanza l'amore, ma tutto sommato mi annoia...». «Allora perché lo fai?». «Perché sono libera». «Sai che cos'è la libertà? — le chiede il fotografo. (Auguriamoci che non esistano davvero di simili, nella categoria...) — E' — le spiega — la convinzione che tutto è possibile, ma niente è obbligatorio».

L'episodio giapponese, del regista Teshigahara, premiato a Cannes per La donna di sabbia, è, formalmente, tecnicamente, il più nuovo dei quattro. Purtroppo il proiettore della saletta non era gran che, e l'episodio, girato quasi tutto di notte, era faticoso da seguire.

Così che qualcuno ha urlato, a un certo punto: «Ma che hai fim! Vedere non si vede, capire non si capisce, perché è parlato in giapponese! Non si potrebbe dare mano disturbo di post!». Invece l'episodio di Teshigahara è originale. Del dialogo, non c'è quasi bisogno: racconta la storia di un'operaia di Tokio, Ako, e delle sue amiche e dei suoi amici, del lavoro di Ako e dei suoi divertimenti. Ako lavora in una panetteria, ma enorme, supermeccanizzata, adatta a una città che ha più abitanti di New York, e tutti i giorno è alle prese con montagne di pasta.

L'episodio italiano è la storia di un'aristocratica quattordicenne, Fiammetta, che vive con la madre in una casa antica — monumento nazionale — nella campagna toscana. Fiammetta non vuole che la madre (Esmeralda Ruspoli) si sposi di nuovo. L'episodio diretto da Baldi è tutto tenuto sul filo della morbosa, meghitica sensibilità di questa adolescente.

Adele Cambria

Miranda Esdra, interprete delle «Adolescenti» ha assistito alla proiezione del film

Ratina Ranieri è ora la moglie di Riz Ortolani

Hanno concluso con le nozze un'intricata vicenda sentimentale

Ortolani e la Ranieri ieri, al momento del sì (Telefoto)

ROMA, martedì sera.

Katina Ranieri e Riz Ortolani si sono sposati ieri mattina nella basilica di S. Pietro e Paolo all'Eur. Si è così felicemente conclusa la travagliata vicenda sentimentale tra la nota cantante di musica leggera e il direttore d'orchestra i quali da vari anni ormai erano legati da vincoli affettivi. I due si conobbero infatti dodici anni fa quando già Katina Ranieri si era separata dal marito, il rag. Eusebio Sternini, col quale si era sposata a Firenze nel 1944. Nonostante la nascita di un figlio avvenuta nel 1949 il loro matrimonio fu un fallimento per la incompatibilità sempre maggiore dei loro caratteri.

Più tardi Katina Ranieri conobbe il successo ed entrata nel grande mondo della musica leggera ebbe modo di lavorare accanto al maestro Riz Ortolani. Fra i due nacque ben presto un amore tenace. Ma tre anni dopo il Festival di Sanremo, che vide la Ranieri trionfatrice con la canzone «Acque amare», scoppiò lo «scandalo». Nell'autunno del 1958 approfittando di una «tournée» nel Sud America, essa chiese infatti, a Cuernavaca nel Messico, il divorzio da Eusebio Sternini e subito dopo si unì in matrimonio con il direttore d'orchestra. Fu l'inizio di un periodo travagliato e penoso.

Quando la notizia si diffuse in Italia il primo marito si rifiutò di restituire alla cantante il bambino che era andato a trascorrere con lui le vacanze di Natale e subito dopo presentò una querela per adulterio. Katina rispose con una controquerela, ma entrambe furono in seguito ritirate. Andò avanti invece la causa per bigamia e la Ranieri fu condannata ad otto mesi di reclusione che nel '60 fu estinta per amnistia, permettendo alla Ranieri di tornare in Italia dopo una permanenza di quattro anni negli Stati Uniti, dove aveva dovuto ricominciare da capo la sua carriera artistica.

Fu così iniziato un procedimento presso il Tribunale della Sacra Rota per l'annullamento del primo matrimonio e la sentenza definitiva fu emessa nel maggio scorso e fu favorevole.

g. fr.

TEATRI E RITROVI

Pren. biglietti estone La Stampia v. Roma ang. v. Torrelo, t. 58-113

Alfieri: Rivista «Apollo Show» n. 9 «Orario 16,15-21,15.
Matteo: «Mondo alla rovescia», Rivista M. Ferraro-L. da Vinci. Vietato minori 18. Orario 16,15-21,15.
Museo del Cinema (Palazzo Chiablese): Orario 10-12; 15-18.

Al Piccolo, p. Solferino, tel. 542-822: ore 21-1 Complesso «I baby tuna» canta Mario Valente.
Blechenduait Lutrario: 21, V. N. 5
Chalet Valentino: 21 «Zerosei».
Cipolla Danzas: 21, Orch. Tonuccio.
El Patio (c. Moncalieri, 348, telef. 633-151): ore 21, Rodolfo Grieco.
Gay Balleys: 21, I 6 Magnifici. (Prima consumazione gratuita). (Piazzale posteggio Autoclub).
Giardino Bella Arti: 21, River Side.
Hollywood Bolivar: 21, I Prediletti.
La Bernardina: 21, Comici, Mabelli.
Moulin Rouge: 21, Chico-cha.
Pagoda Danze: 21, Franco e I G. 5.

Colombia Night Club: Attrazioni.
Gran Baita: 22-4, Attraz. internaz.
Moulin Rouge, p. Carlina 1, 544-270: Attrazioni internaz. Orch. Casanova.

Alpestre, Monc. 145, t. 693-666: 21
Bagatella, str. Cavoretto 2, t. 678-978
Caprice (Succhi 18, t. 521-328) 21.
Lido Whisky (corso Moncalieri 422, tel. 697-016): Tutte le sere ore 21.
Monkey's Club (Cramsci 18, telef. 41-573): Ore 21.
Piedra del Sole: Whisky e Gogo.
Villa Gay (c. Moncalieri 52): [illegible] (Piazzale posteggio Automobile Club)
Whisky Club (Pino-Rome 36 - telefono 881-003).

BLECHENDUAIT LUTRARIO
Sino a sabato 5 settembre a richiesto generale l'orchestra brasiliana di
RITA PANTONE
con il giovane batterista
NETTINHO
MINGO
il «Paul Anka» brasiliano
Debutto della nuova orchestra V. R. 5

Danze PAGODA
Questa sera debutto di
FRANCO E I G. 5

MOULIN ROUGE
Piazza Carlina - tel. 644-870
Questa sera
INAUGURAZIONE
Attrazioni
Orch. CASANOVA

CHALET
Signorile ritrovo danzante
Da questa sera
COMPL. ZEROSEI
Parco Valentino - tel. 60.330

GRAN BAITA
Ore 22-4 DANZE ATTRAZIONI
Da questa sera
Compl. I NIGHTMEN
Parco Valentino - tel. 60.330

CINEMATOGRAFI

Ambrosio: «Cinque capi senza testa» 1° Cremlord, D. Baker, V. 18.
Astor: «Commandos in Viet-Nam».
Corso: «Grido di battaglia» Van Heflin, Rita Moreno. Viet. minori 14.
Cristallo: «L'amaro sapore del potere» H. Fonda, C. Robertson, M. Leighton, Lee Tracy. Orario spettacoli: 14,10-15,20-18,20-20,20-22,30.
Doria: «La più bella truffa del mondo» 1° P. Cassel, F. Blanche, C. Genevieve, sceneg.
Ideal: «La sfida dei marines» Mickael Parson, Lita Moreno.
Lux: «A bruciapelo» Arch Hall, Richard Alden. Vietato min. 18.
Massimo: «I due mondi di Sing Sing» Peschi, Ingrassia, G. Piat. Viet. 14.
Royal: «L'uomo di Rio» Jean Paul Belmondo, Françoise Dorleac, tech. Inizio spett. ore 14. Ultimo 22,30.
Romano: «Nudi per vivere» eastmancolor. Vietato minori anni 18.
Vittoria: «L'inafferrabile Pimpla Nera» tecnicolor, di Walt Disney.

Alfieri: «La vita di Adolfo Hitler» di Paul Rotha.
Ariston: «Risata all'italiana» Chiari, Vianello, Gassman, Rascel.
Artecchiari: «Superpiedino» «Scotland Yard» dai racconti di Edgar Wallace.
Castello: «Satan» Robert Taylor, T. Mitchell, R. Walker.
Metropoli: «Bravados» Gregory Peck, Joan Collins, technicolor, scope.
Torino: «Amore primitivo» F. Franchi, C. Ingrassia, J. Mansfield, tech. Vist. minori anni 18; Ap. 10.

Alexandra: «Pippo, Pluto, Paperino alleati mondiali» di W. Disney, tec. Faro: «Pippo, Pluto, Paperino alleati mondiali» di Walt Disney, in tech.
Fiamma: «Tre mogli e marito» V. Johnson, J. Leigh, S. Winters.
Hollywood: «6 donne per l'assassino» E. Bartok, C. Mitchell, col.

Matteo: «Mondo alla rovescia», Rivista M. Ferraro-L. da Vinci. Vietato min. 18. Orario 16,15-21,15. Film «Armi contro la legge».
Massimo: «Il lenzuolo rosso» Helen Drake, Corny Collins.
Orfeo: «I corsari del grande fiume» lec., Tony Curtis, A. Kennedy.
Principe: «I corsari del grande fiume» tecnic., Tony Curtis, C. Miller.
Statuto: «La vendetta del vampiro» Edward Tuner. Vietato anni 14.

Adriano: «Totò, Peppino e la malafemmina» Totò, Peppino De Filippo.
Alcione: «Gangster contro gangster» «Riv. «Apollo Show» n. 9» 16,15-21,15
Alpi: «I misteri della giungla nera» Lex Barker, F. Mari.
La Perla: «I piaceri proibiti» tecnic., un film di R. Andreucci.
Regina: «Il trionfo di Ercole» Dan Vadis, techn., 1° visione per Torino.

Astra: «Lo sperone nudo» - Ap. 14.
Olimpia: «Tesoro del lago d'argento» tech. Lex Barker.
Ria: «I fuorilegge di Tombstone».
P. Nuova: «Falchi del fiume giallo» e «Le sorprese dell'amore». Ap. 10.
S. Felice: «Lo scarpone scalzo» scope, technic. con Elvis Presley.

Esperia: «La vendetta dei tanks».
Giardino: «Guerriglieri della giungla».
Miralfiori: «Diavolo sotto la pelle».
Vittoglio: «Sinbad l'egiziano» scope, techn., V. Mature, G. Tierney.

Bilora: «L'assassino viene ridendo» Pat Boone, Barbara Eden.
Frejus: «7 donne dall'inferno» Patricia Owens, Cesar Romero.
Moncenisio: Sesso e violenza, C. Curtis, V. 14
S. Paolo: «C'era una volta un piccolo naviglio» con Jerry Lewis.

Artisti: «I 4 tassisti» De Filippo, Fabrizi, Mazzarlo, Brambilla.
Baltimo: «Tesoro Capitan Kid» techn.
Corallo: «La donna che visse due volte» di A. Hitchcock, techn., con James Stewart, Kim Novak.
Eridano: «Figlio di Capitan Sicot» Sean Flynn, A. Todd, tech. scope.
Orione: «Il padre della sposa».
V. Venetо: «L'assedio di Fort Point» Richard Egan, Rhonda Fleming.

Astra: «Il ballo della pistola» Tony Young, Dan Duryea.
Bernini: «Sembrano» Ricardo Montalban, J. De Carlo, Pierangeli.
Ellisi: «Il figlio del diavolo».
Massimi: «Banditi senza nome».
Odeon: «La isla del tesoro» C. Johns, J. Justin, technicolor.
Rex: «C'era una volta un piccolo naviglio» J. Lewis, D. Martell.

Adua: «Terra dei giganti» col.
Aurora: «L'urlo della foresta» con John Payne, cinemascope.
Brescia: «L'ultima sparatoria».
Fortuna: «Sexy folle». Vied. 18.
Maioni: «La via segreta» Van Gabin.
Nuovo: «La via segreta» Widmark.
Palermo: «L'impero del male».
Sociale: «Psico terror», Vietato 14.
Zenith: «L'impero dell'odio».

Cabiria: «Tesi da battaglia» Sterling Hayden, Marshall Thompson.
Colosseo: «Il pianeta proibito» con Walter Pidgeon, L. Nielsen, techn.
Continentale: «Lo strangolatore di Londra» J. Fuchsberger, K. Dor.
Ideal: «Silenzio si spara» techn. con Eddie Constantine.
Italia: «Non sparate alla bionda» P. Clay. Vietato anni 18.
Moderno: «Mani in alto» R. Rascel e «Kid Carson» Dana Andrews.
Piemonte: «Christina Kerlor», V. Buckingham, John Drew Barrymore.
S. Carlo: «Il sapore d'acqua» con Juliette Greco, Jean Marc Bory.
Speria: «F.B.I. agente implacabile» E. Constantine. Apertura ore 15.

Bianzi: «Il pugnale siamese».
Doria: «All'ombra del pallone».
Ronzi: «Il giudizio universale».

Alba: «F.B.I. divisione criminale» con Eddie Constantine.
Ambra: «Serengeti non morirà» tec.
Apollo: «F. B. I. sesso e violenza» George Riviere, S. Tallier.
Lucciola: «Caccia al tenente» techn. scope, Paula Prentiss.
Lutrario: «Il re delle corse» Gabin.
Splendor: «I pirati del diavolo» tec. M., R. Harrison, A. M. Ubaldi.

Riduzioni E.N.A.L. — Ambrosio, Ideal, Adriano, Adua, Alba, Alfi, Arison, Astor, Astra, Aurora, Capitol, Corallo, Eridano, Esperia, Fiore, Giardino, La Perla, Lucento, Lutrario, Nazionale, Odeon, Olimpia, Orfeo, S. Paolo, Sociale, Sonzia, Vittoria, Cinerama, Principe, Italia (Moncalieri).

OGGI al LUX
UNA SPIETATA CACCIA ALL'UOMO!

MOSTRE D'ARTE

L'età romana nel Nord

Bologna, martedì sera.

Una mostra di «Arte e civiltà romana nell'Italia settentrionale» sarà inaugurata a Bologna intorno al 10-15 settembre, nel nuovo della manifestazioni che da dieci anni ormai la città viene offrendo agli studiosi di tutto il mondo e ad un pubblico, sempre vasto, sensibile ai richiami della cultura per i quali le Biennali d'arte antica organizzate nel capoluogo emiliano rappresentano la tappa di un suggestivo itinerario nel quale si è passati da Guido Reni ai Carracci, dai Maestri della pittura del Seicento emiliano ai prestigiosi reperti dell'Etruria padana e della città di Spina, e due anni or sono alle testimonianze di un'ideale classico del Settecento in Italia visto anche attraverso la pittura di paesaggio.

La nuova iniziativa bolognese risponde all'esigenza di mettere a fuoco la cultura che nell'Italia si sviluppò nel periodo tra il secondo secolo a.C. alla fine del terzo d.C., vale a dire dalla Repubblica alla Tetrarchia.

La mostra che a Bologna si terrà nelle sale dell'Archiginnasio, utilizzando anche parte del portico al pianterreno, si articolerà in maniera da illustrare insieme tutti gli antefatti della romanizzazione, e il peso di tradizioni locali celtiche, liguri, retiche e venetiche ricorrendo anche ad una sezione cartografica e didattica. Sezioni diverse riguarderanno i rapporti con la civiltà artistiche della penisola e col mondo greco ed ellenistico.

Il nucleo principale riguarderà tuttavia le manifestazioni artistiche etrusche, ma nel filone dell'arte «colta», sia in quello dell'arte locale; ed avrà sviluppo su base geografica per meglio mettere in evidenza i differenti aspetti assunti da queste aree, nelle quali non si mancherà di sottolineare la funzione avuta dai centri maggiori come Aquileia, Padova, Verona, Brescia, Milano, Aosta, Bologna, Ravenna e Rimini. Questa ed altre città come Cividale, Pola, Trieste, Bergamo, Torino, Susa, Benevagienna, Libarna, Velleia, Sarsina ecc. torneranno in una sezione dedicata all'urbanistica, intesa come fatto artistico, e all'architettura.

La mostra non trascurerà il chiarire aspetti ed influenze tra arte etrusca e la civiltà delle provincie limitrofe, così come dedicherà un capitolo anche alle manifestazioni cisalpine nell'antichità tarda.

Nei vari settori dell'esposizione topograficamente concepita, saranno quindi affiancate le diverse opere d'arte: la scultura, ufficiale e non, la bronzistica statuaria e quella minore, la glittica e l'intaglio, la ceramica, la pittura e il mosaico, il vetro, offrendo al visitatore in ogni momento un quadro vivo delle «città d'arte» cisalpine nell'età romana.

La mostra rimarrà aperta sino a tutto ottobre.

an. dra.

DA OGGI IN PRIMA VISIONE

Un sadico assassino

A BRUCIAPELO al Lux.

Il titolo originale «The mad cat», Il sadico, è più sottile nel caratterizzare il protagonista: un giovane depravato che prova soddisfazione ad ammazzare crudelmente. Si tratta di Charley Tibbs, che braccato dalla polizia come pluri-omicida, cerca all'inizio d'impadronirsi di un'auto per meglio sfuggire agli agenti. E' una tal Judy Broadshaw, una giovane incapace di sottrarsi al perverso fascino del giovane mostro. Man mano che l'azione si svolge Charley continua a far vittime e a spargere terrore: pacifici borghesi, agenti motociclisti cadono via via sotto il piombo micidiale del sadico, che a un certo punto soprattutto si accanisce contro tre insegnanti, fra cui una donna.

Anche Judy sarà vittima; l'inquietante però, dei «sadico», che alla fine pagherà con la vita gli innumerevoli delitti. Soggetto e regia di James Landis; interpreti: Arch Hall, Richard Alden, Marilyn Manning, Helen Havey, Don Russel.

TEATRO PIEMONTESE — Nel teatro estivo della Famija Turinèisa, la «Piccola Ribalta» presenta mercoledì e venerdì «La passionessa» e l'ingenuo» di Franco Roberto. Ingresso gratuito.

LA DUCHESSA LORENZA ALLA SUA AMICA CLARA - ROMA 10 FEBBRAIO 1961
...SE NON TE LO DICO SCOPPIO... DUNQUE, STA ATTENTA! TE LO RICORDI MEO, QUEL MUSICO MORETTO MENTE MALE? TU NON CI CREDERAI, ERA FALSETTO, FALSETTO TUTTO, VOCE E RISPETTO.
dal film LE VOCI BIANCHE

Nel Settecento inglese c'era Tom Jones,
Nel Settecento italiano c'è Meo de
LE VOCI BIANCHE
TECHNISCOPE TECHNICOLOR

Al Cinema ARISTON
Risate all'Italiana
con un trio irresistibile
Alberto SORDI - Ugo TOGNAZZI - Vittorio GASSMAN

ECHI DI CRONACA

Collegio Dal Pozzo

Rinomato Istituto Scolastico, Vercelli, via Duomo 9, telefono 61.778, Scuola media con accurato insegnamento del latino, ginnasio superiore parificati. Per alunni non promossi corsi interni riuspeco ogni tipo di scuola. Metodo, disciplina, garantiti. Chiedere programmi.

Scuole alta moda

Corsi rapidi professionali di taglio e confezione, figurino, indossatrici. Lezioni diurne e serali. Prove attitudinali gratuite. Iscrizioni dal 1° settembre presso la Segreteria della Scuola Vida Bianciotto, via Garibaldi 7, tel. 543.753.

L'indipendenza economica alla portata di tutti

Un piccolo investimento di capitale vi metterà in condizione di avere una vostra attività, con il rivoluzionario «Sistema dello lavasecco americano a gettone Speed Queen» a Bellcandor, via Pedrotti 28, telefono 276.307.

Alt alla sordità

Per ogni grado e tipo di sordità Maico ha la protesi acustica adatta. Visitateci con fiducia. Maico, Torino, via Magenta 88, telef. 41.767.

Tappezzeria in carta

Rendete gaia la vostra casa acquistando la tappezzeria direttamente dalla Fabbrica, via Mari, Cristina 123, che vi offre un vastissimo assortimento ai prezzi più convenienti.

EL PATIO
C. Moncalieri 414 - t. 633.153
Da questa sera
RODOLFO GRIECO

COLUMBIA
NIGHT CLUB
Questa sera
Riapertura

LE CASCINE
RISTORANTE
Stupinigi - telefono 906.581
Rolando di Fraya
con la sua orchestra

SULLE SCENE E SUGLI SCHERMI

SETTEMBRE musicale in EUROPA

Tranne che in Italia, l'ondata dei festival è in diminuzione - Dalla Svizzera alla Francia - Un nutrito programma berlinese Contemporanei a Varsavia

Appartenente ormai all'autunno per la meteorologia, e insieme trattenuto nell'estate dai segni delle Costellazioni, il mese di settembre registra sull'orizzonte europeo una sensibile diminuzione della grande ondata festivaliatica iniziata a tarda primavera: con la sola eccezione dell'Italia, ove a Venezia e Stresa, Siena e Perugia, con i collaterali concorsi di Bolzano e di Arezzo, si disputano e pongono in imbarazzo gli assidui per la simultaneità dei calendari.

Note ai lettori le manifestazioni di casa nostra, compiamo un ultimo giro panoramico attraverso i pellerumi *déplians* dei festival stranieri, mentre già affluiscono alcune indiscrezioni sui programmi del '65. Nella vicina Svizzera, la prima settimana settembrina vede tuttora in attività Lucerna, con tre concerti della Filarmonica di Vienna (che subito dopo accenderà a Stresa) e un *recital* del pianista Sviatoslav Richter; mentre, nell'angolo elvetico del Lago Maggiore, Ascona annuncia concerti diretti da Dorati e da Scherchen, e la monumentale *Passione secondo S. Matteo* di Bach, con i complessi di Francoforte.

Ma intanto, sin dalla fine di agosto, mille sponde del lago Lemano — evidentemente l'atmosfera lacustre è pronuba alla musica — è scuro in campo il festival di Montreux: ospiti d'onore la Filarmonica di Praga con relativo coro, e l'Orchestra Nationale di Parigi. Fra i direttori Ansermet, von Matacic, Szell, Munch, fra i solisti Rubinstein, Ciffra, Kempff, Casadesus, Milstein. Il festival di Montreux, tipica rassegna delle grandi orchestre, in diciannove anni di vita non ha mai ritenuto di invitare un'orchestra italiana; un cantuccino di ospitalità esso accorda all'arte nostra, invitando il Quartetto italiano nell'esiguenda cameristica del festival, che ha luogo nella contigua Vevey.

Silenziosa durante tutto agosto, la Francia offre nella prima metà di settembre il breve ma intenso festival di Besançon, connesso con il concorso per giovani direttori d'orchestra. Numerosi i concerti sinfonici delle orchestre radiofoniche di Parigi e di Lilla — direttori Münchinger, Sebastian, Markevitch — e di musica da camera, con il Quartetto Juilliard e l'incantevole pianista Rubinstein, e spettacoli del Balletto Olandese. Mentre i festival stranieri anche troppo indulgono al quieto vivere, Besançon si fa onore, programmando due novità assolute: un *Divertimento* di Barraud e un *Concerto* per pianoforte del fecondissimo Darius Milhaud.

Una singolare e commovente manifestazione inizia il 13 settembre lo *Berliner Festwochen*: in memoria di John Kennedy musiche polifoniche saranno eseguite dai *Petit chanteurs à la croix de bois* di Parigi, dalla *Schola Cantorum* di Grottaferrata, dal *Black Nativity Play* degli Usa, dal coro della Cattedrale berlinese di Santa Edvige. Seguiranno numerosi i concerti della Filarmonica di Berlino, con il suo direttore stabile von Karajan, e con illustri ospiti: tra questi Igor Stravinski, che dirigerà la prima europea del suo *Abramo e Isacco*, presentato il mese scorso al festival d'Israele.

Il nutritissimo programma berlinese si integra delle quotidiane rappresentazioni della Deutsche Oper, che nell'occasione annuncia un nuovo allestimento del *Flauto Magico* di Mozart diretto da Karl Bohm, nella regia di Gründer; gli spettacoli dei balletti di Amburgo e di Copenaghen, di operate di jazz — accolta con tutti gli onori nella sala della Filarmonica — di rappresentazioni drammatiche in lingue straniere: presenti, fra le altre, la *Black Company* di New York e la compagnia della Comunità Israelitica tedesca.

Mentre tuttora sulla breccia è il lunghissimo festival di Atene, iniziatosi a luglio — l'Opera di Amburgo vi rappresenterà l'opera *Jephta* di Handel — il quadro di settembre si conclude a Varsavia con l'ottavo festival di musica contemporanea, modellato sull'esempio offerto trentaquattr'anni fa dalla Biennale di Venezia. Di novità assolute e di novità per l'Est sono contesti i programmi, affidati a complessi polacchi, sovietici, ungheresi, cecoslovacchi, e all'orchestra della nord-americana Pittsburgh. Ma del tutto assenti, anche a Varsavia, i nomi italiani.

Guido Piamonte

Il primo bacio di Hayley Mills

L'attrice, ora diciottenne, ha dovuto rinunciare ai suoi lunghi capelli biondi per interpretare il film «In principio ti dirò la verità», accanto a James Mac Arthur. Questo è il primo bacio di Hayley Mills sullo schermo (Telefoto a «Stampa Sera»)

E' cambiata la formula della Lotteria di Capodanno alla tv

Canzonissima diventa internazionale con NAPOLI in lizza CONTRO TUTTI

I motivi più noti nei cinque continenti gareggiano con trentasei successi partenopei - Anche Mosca si allinea con New York, Londra, Parigi, Rio de Janeiro - Tra le presentatrici: Dawn Addams per l'Inghilterra, Elke Sommer per la Germania, Erika Vaal per l'Austria, Norma Benguel per l'Argentina

Roma, martedì sera.

Giunta al suo settimo anno di vita, la Lotteria di Capodanno ha di nuovo sconvolto la vecchia formula. Già l'anno scorso, con «Gran Premio», si era tentato di bandire il solito materiale canzoniere, traendo ispirazione dal radiofonico «Campanile d'Oro». Ma la macchina organizzativa risultò complicatissima e oltremodo costosa (in cento giorni, le varie troupes dovettero compiere spostamenti per complessivi 503 chilometri... pensate soltanto al costo della benzina!). Per questa ragione il programma dell'anno scorso — malgrado il grande successo di cassetta di cui beneficiarono l'Enalotto e il Ministero delle Finanze — è stato accantonato, e si è ritornati al vecchio amore, cioè alla canzonetta.

Ma, a rimettere in lizza fra loro le canzoni italiane c'era il pericolo di ricadere in «Canzonissima» di infausta memoria. Ed allora, che cosa ha escogitato, la Rai-tv? «Napoli contro tutti»; ovverossia le più significative canzoni partenopee contro le più belle canzoni del mondo. Se con «Gran Premio» si puntò sullo spirito campanilistico, quest'anno si farà leva addirittura sul sentimento patriottico.

Il dottor Mancini, dunque macchina di questa trasmissione, è stato come sempre gentilissimo nel chiarirci le idee: «Napoli — egli ci ha detto — è la città cantata più eccellente e canta una priorità indiscussa nel campo della canzone. C'è chi ne fa risalire le origini addirittura al periodo augusteo. Costituisce dunque un'aristocrazia che non possiamo militarmente ed la canzone americana, né quella francese... e nemmeno la canzone italiana».

— Quale criterio lei adotterà per scegliere le settantadue da porre in gara?

«Per le canzoni straniere è stato più facile; anche se darà il voto a quattro soltanto comporti una certa dose di facilitazione. Anzitutto, con i miei collaboratori, ho distinto quelle più note in Italia. Fra esse abbiamo dato la preferenza a quelle che vanno considerate come capostipiti del genere».

— Per esempio, quali canzoni rappresentano New York?

«Ultimo di Broadway che simboleggia il film musicale tipo "folle"; Polvere di stelle, autentica canzone sofisticata ed elaborata; Begin the beguine, che è la tipica canzone da ballo; e L'amore è una cosa meravigliosa, capostipite del genere romantico. D'accordo?».

Vorrei rispondergli: «Io riterrei più meritevole Luna malinconica, Oh Susanna, Old man river... o Bianco Natale. Quale altra canzone americana ha superato i cinquanta milioni di dischi? Ma non è il caso di entrare in polemica: ormai la scelta è stata fatta e, per analoga ragione, qualche altro potrebbe sbandierare ulteriori successi americani come Saint Louis blues, ecc. Perciò mi limito a dirgli: capisco che ti sarei trovato in imbarazzo più d'una volta, specialmente nella cernita delle trentasei napoletane.

— Trentasei sono molte e sono pochissime. Dopo, immagino che avrai pescato in ogni genere.

«Certo. Nella canzone di Piedigrotta trovi il genere lirico, tipo Dicitincello vuje e Core ingrato: c'è quello "all'aperto" corale, scritto per essere cantato dalla folla Funiculì funiculà. Tarantella [illegible], c'è poi la "canzonetta" semplice Anema e core, Chiove, Sciummo, adatta per le voci di tutti, dal posteggiatore al cantautore del night; viene quindi la canzone "a bassetto", piccolo dramma in miniatura, come Voce 'e notte; e infine la canzone per "café-chantant" 'A francesa. Nini Tirabuscià che è una "contaminatio" fra la canzone francese e quella partenopea. Le trentasei canzoni napoletane sono state scelte fra quelle comprese in queste cinque categorie».

— Naturalmente, per eseguirle, avrai scritturato dei napoletani cuenade: Sergio Bruni, Maria Paris, Gloria Christian...

«Ma per la romanza tipo Core ingrato, ho preferito ricorrere ai Inoltre, per conferire maggiore interesse alla trasmissione, abbiamo invitato la Vanoni, la Mauro, la Cinquetti, che canterà Munasterio 'e Santa Chiara».

— E per le canzoni straniere?

«Abbiamo interpellato le più grandi vedette internazionali, e posso fin da ora assicurare che il "cast" sarà sempre all'altezza. Purtroppo, trattandosi di grossi nomi, i loro impegni sono molti: prima di rispondere "sì", ti fanno tirare il collo... Per esempio, a rappresentare Parigi si era posta gli occhi su Ricl Jeanmaire; ma, proprio ieri sono cominciati i suoi fidanzamenti...».

— Quali sono i nomi certi delle presentatrici?

«Per ora sono sicuri la Dawn Addams per Londra, Norma Benguel per Rio de Janeiro, Erika Vaal per Vienna e per Berlino, Elke Sommer: la ricorderai per averla vista in Intrigo a Stoccolma».

— Delle canzoni di Mosca non conosco che Serata a Mosca. Per il resto, chi ti ha aiutato nella scelta?

«Ci siamo rivolti direttamente a Radio Mosca che ci ha inviato due successi attuali una canzone trisio-scolo e una del periodo compreso fra le due guerre mondiali».

Inutile chiedere a Mancini l'elenco definitivo delle settantadue canzoni. Per ingaggi precedentemente presi con i settimanali «della categoria», esso sarà reso di pubblico dominio soltanto giovedì prossimo. Per ora siamo autorizzati soltanto a riportare il calendario delle trasmissioni, che si svilupperanno al Delle Vittorie, a partire dal 30 settembre (ore 21, primo canale):

Napoli si incontrerà con Parigi (30 sett.); Madrid (7 ott.); Berlino (14 ott.); New York (21 ott.); Vienna (28 ott.); Milano (4 nov.); Londra (11 nov.); Mosca (18 nov.); Rio De Janeiro (25 novembre).

Riccardo Morbelli

Quattro protagoniste della nuova trasmissione: Renata Mauro, Elke Sommer, Dawn Addams, Norma Benguel

STASERA ALLA TV

Il piccolo fuggitivo si nascondeva al Luna-park

Sul Primo canale un celebre film della retrospettiva veneziana - L'originale televisivo «Semplicemente» e le sinfonie di Rossini sul Secondo

La «Rassegna retrospettiva della Mostra cinematografica di Venezia» ci offrirà stasera, sul Primo Canale, il film Il piccolo fuggitivo, *che tre registi americani — Ray Asley, Morris Engel e Ruth Orkin — realizzarono nel 1953 e presentarono lo stesso anno a Venezia, ottenendo un «leone d'argento».*

La vicenda del film è tra le più semplici: due fratellini di Brooklyn — Lennie di 11 anni e Joey di 7 — un giorno restano soli in casa, perché la loro madre ha dovuto assentarsi per alcune ore. Al piccolo Joey la cosa non dispiace, ma Lennie, il più grande, è convinto perché avrebbe dovuto recarsi con gli amici a Coney Island e invece deve rinunciare alla gita per fare la guardia al fratellino. Per liberarsene, almeno per un po', Lennie, con la complicità degli amici, gioca al fratello un brutto tiro: gli amici danno a Joey un fucile e, dopo averlo incitato a sparare, gli fanno credere di aver colpito a morte Lennie.

Preso dal panico, Joey corre a casa, prende da un cassetto del denaro, sale su un treno e va discendere a Coney Island. Qui, il vio vai della folla, i numerosi «luna-park», la spiaggia assorbono completamente la sua attenzione e gli fanno dimenticare il suo «misfatto». Intanto Lennie si rende conto di aver compiuto un gesto molto grave, ma soltanto il giorno dopo riuscirà a ritrovare il fratellino, allorquando, cioè, il gestore di un maneggio, insospettito per la lunga permanenza del piccolo, se da lui dove abita, e può quindi telefonare ai familiari. Lennie si precipita a Coney Island e riporta a casa il fratello, ossicché, quando la mamma ritorna, può anche non accorgersi di nulla.

* *

Per la serie dei documentari «Lotta per la vita», stasera, alle 22,35, andrà in onda, sullo stesso Primo Canale, la quarta puntata, dedicata a Il fiume dei salmoni.

* *

Semplicemente, originale televisivo in due tempi di Ferruccio Turrini, andrà in onda questa sera sul Secondo Canale. Allestito dal regista Angelo D'Alessandro, è interpretato da Laura Solari, Otello Toso, Loris Gizzi, Giustino Durano e altri.

Giulio Sandrelli (l'attore Toso) — protagonista della vicenda — è proprietario, a Roma, di un mobilificio, ma si trova ora in serie difficoltà finanziarie. Le preoccupazioni lo hanno reso intrattenibile ed egli trascura persino la moglie, Milena. Un'ancora di salvezza potrebbe essere un grosso affare proposto a Giulio da un industriale milanese.

Però, incitato contro a Roma, Sandrelli si accorge di non avere in casa neppure il denaro sufficiente per ricevere degnamente l'ospite. La crisi è completa e soltanto l'intervento di Milena — che convince il marito a rinunciare alla sua ambizione e a vivere «semplicemente» — fa tornare in casa la felicità e l'amore.

* *

Ha inizio questa sera, alle 22,15, un ciclo di quattro trasmissioni dedicate a La sinfonia di Rossini. A dirigerle saliranno sul podio i maestri Mario Rossi, Fulvio Vernizzi, Ettore Gracis e Massimo Pradella. Il primo concerto sarà stasera diretto dal maestro Rossi

OGGI SUL VIDEO

Primo Canale (nazionale)

18—: La Tv dei ragazzi: «Record» - «Braccobaldo Show»: spettacolo di cartoni animati.
19—: Telegiornale.
19,15: Attualità leggera.
19,55: Galleria di Almanacco.
20,15: Sport.
20,30: Telegiornale.
21—: Retrospettiva della Mostra di Venezia (terza serie): Il piccolo fuggitivo, di Ray Asley, Morris Engel, Ruth Orkin.
22,35: Lotta per la vita: IV - Il fiume dei salmoni.
23—: Telegiornale.

Secondo Canale

21—: Telegiornale.
21,15: Semplicemente, originale televisivo
22,25: Le sinfonie di Rossini. Primo concerto.
22,45: Nullo sport.

I PROGRAMMI DI DOMANI

PRIMO CANALE (NAZIONALE) — Ore 18: La tv dei ragazzi - 19: Telegiornale - 19,15: «Le sorprese di un primo letto», atto unico di Labiche - 20: Quindici minuti con Di Cagno - 20,15: Sport - 20,30: Telegiornale - 21: Studio legale: «Il caso Mesterman», telefilm - 21,50: Mostra del cinema a Venezia - 22,30: Musica degli anni '60 - 23: Telegiornale.

SECONDO CANALE — Ore 21: Telegiornale - 21,15: «All'ombra degli ottanta», tre atti di C. Dana

La Baker in un film sarà Jean Harlow

HOLLYWOOD, martedì sera.

Jean Harlow, una delle più famose stelle del cinema, sarà interpretata nella «Jean Harlow Story» da Carroll Baker.

Nel dare l'annuncio ai giornalisti il produttore Joseph Levine ha presentato la Baker vestita alla maniera della defunta stella del cinema.

La coppia trincerata nel più assoluto riserbo

La celebre coppia, giunta a St. Tropez, s'è stabilita in una villa isolata (Tel.)

Vadim e Jane a Saint Tropez si sarebbero sposati in segreto

La voce che corre insistente non ha trovato conferma - «Lasciateli in pace per carità, raccomanda l'Ente del Turismo, altrimenti se ne vanno»

ST.-TROPEZ, martedì sera.

Vadim e Jane Fonda si sposeranno il 15 settembre qui o in dicembre a New York oppure si sono già segretamente sposati pochi giorni fa, prima di arrivare entrambi a Saint Tropez accompagnati dalla piccola Nathalie, figlia di Annette Stroyberg? Difficile da sapere perché la coppia si è subito trincerata dietro il più assoluto riserbo e perché Saint Tropez è la repubblica più libera e indipendente che esista nella vecchia Europa.

«Lasciateli stare per carità se ce ne vanno», dicono i responsabili del turismo ai paparazzi locali e stranieri. Il fatto è che a farsi di scorci qui insieme o uno per volta, Vadim e Jane sono ormai mimetizzati nello stesso della gente che si va chi è e si vede quasi ogni giorno, quindi non interessa più. Vanno e vengono per i loro impegni e la curiosità semmai è proprio nel fatto che dal principio di luglio si parla di matrimonio, il terzo per il regista Vladimir Flemminskov, alias Roger Vadim. Egli è stato infatti il marito di Brigitte Bardot e di Annette Stroyberg.

Ma che cosa gli trovano a quest'uomo di trentasei anni, non bello, disegnato come regista, i cui ultimi film hanno avuto scarso successo? Non si sa ancora nulla della «Ronde», che fu già un capolavoro di Max Ophüls se non che ha un «cast» galeotto: oltre a Jane Fonda, infatti, vi recitano Jean Claude Brialy, Anna Karina e in piccole parti Catherine Spaak, Valerio Lagrange, Jean Sorel. Si dice già che sarà un film voluttuoso, elegante e vivo, ma un po' spinto nella parte della futura signora Vadim, alla quale visibilmente non importa nulla di questi problemi e si calnisce con il fidanzato con la massima disinvoltura sulle spiagge.

Il matrimonio di Vadim farà una vittima: Catherine Deneuve, la ragazzina madre del piccolo Christian, che si lascia corteggiare, dicono da Sammy Frey; ma, dicono ancora gli amici del «clan», è sempre innamorata di Vadim.

Fra gli altri attori che sono venuti a Saint Tropez c'è stato Jean Pierre Aumont, reduce dalla Sardegna, ove ha fatto visita alla figlia Tina, moglie di Christian Marquand, che aspetta un bambino. Il giovane futuro nonno aveva l'aria molto felice, ma non ha confermato se si rispeccherà a meno con Marisa Pavan.

m. r.

Lo Stabile di Torino cerca un attore negro

Lo Stabile torinese cerca un negro. Intende affidargli la parte di una sentinella della Nubia in «Cesare e Cleopatra» di Shaw con cui verrà aperta la stagione. La commedia andrà in scena al Carignano verso il 20 di ottobre con la regia di Gianfranco De Bosio. Gli interpreti principali sono Gianni Santuccio nella parte di Cesare, Adriana Asti in quella di Cleopatra, Ave Ninchi e Otello Toso.

OGGI E DOMANI ALLA RADIO

L'incornata, alle 20,25 sul Nazionale - *Un'ora tutta blu*, alle 20 sul Secondo

MARTEDI' 1 SETTEMBRE

PROGRAMMA NAZIONALE (Torino I, m. 357,1; Torino m.t. 1). — Ore 15: Giornale - 15,15: Musiche western - 15,30: Un quarto d'ora di novità - 15,45: Quadrante economico - 16: Programma per i ragazzi - 16,30: Corriere del disco: musica da camera - 17: Giornale.

Ore 17,25: Dalla Reggia di Caserta: concerto sinfonico diretto da Pietro Argento, con la partecipazione del pianista Alberto Colombo (2° Premio Ginevra 1963) - Orchestra e coro «Alessandro Scarlatti» di Napoli - 18,10: Parata d'orchestre - 18,50: Psicologia degli animali: L'intelligenza - 19,10: Musica da ballo - 19,30: Motori in gioatra - 20: Giornale.

Ore 20,25: «L'incornata», un prologo, due atti, un epilogo di Antonio Sastre, interpreti: Aida Silvani, Gastone Moschin, Raldano Lupi, Sergio Fantoni, Lucia Catullo e Maria Teresa Rovano; regia di Mario Lanfi. La vicenda: Il tenore Alfio è molto ambito e apprezzato; è un uomo coraggioso, che nasconde, dietro il suo sorriso e la sua spavalderia, il proprio dramma. Egli è fortemente geloso di due amori, ugualmente intensi e gravidi: la sua vita è divisa dal suo amore per la moglie e da quello per la carriera. Non so prendere una decisione e continua a dibattersi in questo dilemma: la famiglia o la professione? Il destino porrà fine al tormento di quest'uomo che rimane ucciso nell'arena, tra la gioia della folla che assiste alla morte del suo eroe.

O. a 22,10: Emilia Gubitosi e Concerto per pianoforte e orchestra; solista Sergio Fiorentino - 22,30: Musica da ballo - 23: Oggi al Parlamento - Giornale.

SECONDO PROGRAMMA (Torino II, m. 267,2; Torino m.t. II; Alessandria Biella Cuneo m. 190,1). — Ore 14,30: Giornale - Borsa di Milano - 14,45: Discorama - 15: Momento musicale - 15,15: Gleandaia di canzoni - 15,30: Giornale - 15,35: Concerto in miniatura: interpreti di ieri e di oggi: soprano Toti Dal Monte - 16: Ragazzi.

Ore 16,30: Giornale - 16,35: Panorama di motivi - 16,50: Fonte viva: canti popolari italiani - 17: Scherzo pantomimico, di Mino Doletti - 17,30: Giornale - 17,35: Non solo ma di tutto

Ore 17,45: Il cortese Leonardo: radiorivista di Angelo Gangarossa; realizzazione di Gino De Palma - 18,30: Giornale - 18,35: Classe unica: Giacomo Davoto - «L'Italia e i dialetti: i dialetti centro-meridionali» (14) - 18,50: I vostri preferiti - 19,30: Radiosera.

Ore 20: Mike Bongiorno presenta: Bin'ora tutta blu - 21: Musica, sola musica - 21,30: Giornale - 21,40: Musica nella sera - 22,15: L'angolo del jazz: jazz sul Mississippi - 22,30-22,45: Giornale - Ultimo quarto.

TERZO PROGRAMMA (Torino III m. 219,5, Torino m.t. III). — Ore 18,30: La rassegna - 18,45: Musiche di Stravinsky - 18,55: Bibliografie ragionate - 19,15: Panorama delle idee - 19,30: Concerto di ogni sera - 20,30: Rivista delle riviste - 20,40: Musiche di Dallapiccola - 21: Il giornale del Terzo - 21,20: Ritorno all'antico, a cura di Alberto Bassa - 22,15: «Le segrete consegne», racconto di M. Prisco

MERCOL. 2 SETTEMBRE

(Principali trasmissioni)

PROGRAMMA NAZIONALE. — Ore 8: Giornale - 8,30-10,30: Programmi musicali e di varietà - 10,30: Giornalino di vacanze - 11,30: Musiche di Schubert - 12,15: Arlecchino - 13: Giornale - 13,25: I solisti della musica leggera - 15: Giornale - 15,15: La novità da vedere - 16: Per i ragazzi - 17: Giornale - 17,25: I finalisti del Concorso di canto «G. Verdi» - 18,15: Piccolo concerto - 18,35: Appuntamento con la sirena - 19,15: Il giornale di bordo - 20: Giornale - 20,25: «Luisa e», romanzo musicale di G. Charpentier

SECONDO PROGRAMMA. — Ore 8,30: Giornale - 8,40-9,30: Programmi musicali - 9,30: Giornale - 9,35: Canzonieri napoletani di ieri e di oggi - 10,30: Giornale - 10,35: Le nuove canzoni italiane - 11,35: Giornale - 12: Tema in blu - 12: Appuntamento alle tredici - 13,30: Giornale - 14: Voci alla ribalta - 14,30: Giornale - Borsa di Milano - 15: Asta di casa nostra - 15,30: Giornale - 15,35: Concerto in miniatura - 16,30: Giornale - 16,50: Panorama italiano - 17,30: Giornale - 17,45: Radiosalotto: Rotocalco musicale - 18,30: Giornale - 18,35: Classe unica - 19,30: Radiosera - 20: Sosta in musica - 21,30: Giornale - 21,40: Musica nella sera

FIGURE E VICENDE DELLO SPORT

Per il ciclismo ultimi giorni di vigilia prima dei campionati del mondo

In attesa di Sallanches e Parigi

Dopo la riunione svoltasi allo stadio "Sinigaglia,,

Guido Costa ha scelto ieri a Como i dilettanti azzurri per la pista

Nella velocità, accanto alla coppia Damiano-Bianchetto, qualificata attraverso le precedenti selezioni, si è aggiunto Turrini - Ursi affiancherà Roncaglia nell'inseguimento individuale - Benfatto «riserva» per la gara a squadre

Turrini (a sinistra) è stato scelto da Guido Costa per completare la squadra azzurra dei velocisti dilettanti

L'iridato Sante Gaiardoni si allena a Gorla con il c.t. dei dilettanti Guido Costa (Telef. a «Stampa Sera»)

DAL NOSTRO INVIATO

Como, martedì sera.

Non ci sono soltanto gli «azzurri» per Sallanches che sulle strade lombarde (i professionisti) e sulle strade della Savoia (i dilettanti) si stanno attivamente preparando per i rispettivi «mondiali» di sabato e di domenica; non ci sono soltanto Maspes e Gaiardoni che promettono (o minacciano) di offrire al pubblico del Parc des Princes, una settimana dopo le gare su strada, lo spettacolo d'un altro campionato mondiale più o meno seguito da polemiche non sempre chiarificatrici ed istruttive: no, ci sono anche altri bravi giovani che con impegno e tenacia stanno accumulando forza ed esperienza al velodromo di Como per recarsi anch'essi, fra qualche giorno, a Parigi, e colà cimentarsi per la conquista dei vari titoli in palio per la categoria. Sono i dilettanti della pista.

Meno d'un'ora di treno da Milano, ed eccoci allo stadio Sinigaglia durante la riunione nel corso della quale l'esperto che la federazione ciclistica degli altri Paesi c'invidiano, ha deciso di fare, attraverso un pubblico esame, le ultime, definitive scelte degli atleti da far emergere nelle singole specialità. A spettacolo finito, Guido Costa comunicherà ai giornalisti che il terzo sprinter da aggiungere alla coppia Damiano-Bianchetto è Turrini; che spetterà al gorizziano Ursi di affiancare il potente Roncaglia nell'inseguimento individuale per cercar di rinnovare una tradizione di successi che da troppi anni ci manca (l'ultimo fu nel '57, con Simonigh); e che al quartetto destinato alla prova d'inseguimento a squadre, ufficialmente composto da Testa, Ranucci, Grego e Manfredini, s'aggiungerà come riserva Benfatto, che nella prova di ieri si è onorevolmente comportato nei confronti, cosa che a Grego non è stato possibile dimostrare a causa d'una foratura che ne ha interrotto la corsa.

Gradita m'è stata l'occasione, e gradevole l'incontro col vecchio amico Costa, di ritrovarmi per un'ora a contatto di giovani atleti non meno degni, anche se pur meno popolari, di quelli che in questi giorni stanno monopolizzando l'attenzione e la curiosità generali con le loro gare su strada. E' stato un po' come ritornare molto indietro nel tempo.

Certo, non avrà il cattivo gusto, o la presunzione, di montare sulla cattedra dei vecchi ricordi per insegnare chi fu il «negro volante» Major Taylor venuto dall'America a meravigliare (e a battere) i velocisti più famosi del vecchio mondo, che allora portavano nomi forse più famosi e maggiormente apprezzati degli attuali Maspes e Gaiardoni, e si chiamavano Friol ed Ellegaard, Poulain ed Hourlier, e tanti altri, fino ai meno vetusti, ma non per questo meno cari agli sportivi delle nostre città, ch'erano Verri e Gardellin, Messori e Polledri, l'indimenticata «rondinella della pista» poscia caduto in un volo di guerra.

Per un'ora, trascorsa al velodromo di Como, a fianco dei giovani atleti che la «scuderia Costa» sta preparando per gl'imminenti confronti mondiali, ho riprovato care sensazioni. Discorrere con essi, dirgli le poche, acconce parole mai rispondono con frasi semplici, come semplici, forse non ancora guastati dall'invadente professionalismo, appaiono i loro sentimenti. Chiedergli ragguagli sulle prime corse, le storie delle prime vittorie, gli affetti familiari.

Un biondino in maglia tricolore, più degli altri, aveva richiamato la mia curiosità; e non perché avesse vinto la corsa che il signor Costa aveva posto in programma; anzi, benché titolare del campionato di velocità, proprio ieri il suo vecchio rivale Bianchetto lo aveva preceduto nella volata decisiva al cospetto del pubblico. Ma è la prima volta che nella quasi secolare esistenza del ciclismo in Italia, è la prima volta che un napoletano giunge ai fastigi della maglia tricolore; mi ha fatto quindi un enorme piacere congratularmi col «paesà» Angiolino Damiano, di Barra, sobborgo della Grande Napoli, campione d'Italia velocità dilettanti per l'anno 1964.

Non so se una parte del merito risalga ai milioni di lire che essi addietro con tanta larghezza l'Uvi elargì ad una Casa del Mezzogiorno col precipuo scopo di diffondere il ciclismo agonistico in quelle regioni; penso, anzi, che quei milioni non abbero nessuna parte nella rivelazione delle scugnizzo Angiolino, figlio di un tranviere, che a furia di provare e di riprovare sulla nessuna pista dell'«Arenaccia» ebbe infine la soddisfazione di scoprire che la velocità espressa dalle sue gambe negli ultimi duecento metri poteva aprirgli l'ingresso, e i primi modesti ingaggi sotto forma di rimborso spese, nei velodromi più reputati dell'Alta Italia.

Adesso, mi dicono che il napoletanino, prima maglia tricolore della sua terra, è emigrato al Nord; che una generosa e benefica associazione ciclistica di Padova lo ha preso sotto la sua protezione. E' tuttavia bello, e con poche parole è bene sia ricordato, che anche ai tempo dello sport commercializzato fino all'esasperazione vi sono i mecenati che d'uno «scugnizzo» di laggiù hanno cooperato, nel loro limiti, a fare un atleta del tutto degno dell'insegna tricolore che indossa.

Vittorio Varale

NUOTO: TEMPO DI RECORDS IN DUE CONTINENTI

Chet Jastremski tre anni dopo

L'americano ha riconquistato il primato mondiale dei 200 rana a distanza di 36 mesi - Il tedesco Kueppers al vertice della graduatoria nei 100 dorso: sta per crollare la barriera del minuto?

Il nuoto sta stringendo i tempi in vista delle Olimpiadi di Tokio. In tutte le piscine di ogni parte del mondo sono in corso le selezioni delle varie rappresentative, e ogni tanto qualche record mondiale viene abbassato. Logico che, parlando di nuoto, i risultati più notevoli arrivino dagli Usa, la mecca del nuoto mondiale. Proprio in questi giorni, nella vasca di New York sono in corso le preolimpiche per le designazioni ai Giochi di Tokio, e qualche atleta ne ha approfittato per... salire in cattedra.

Il risultato più soddisfacente l'ha senza dubbio ottenuto un giovanotto di 23 anni, studente in legge e medicina all'Università dell'Indiana. Si tratta di Chet Jastremski, un ragazzo che nel 1960 non era riuscito a qualificarsi per le Olimpiadi di Roma e che l'anno seguente s'era preso la sua rivincita stabilendo il record del mondo nei 200 rana. Poi, però, Chet Jastremski rientrò nell'ombra, sembrò persino, ad un certo punto, che di lui non si dovesse più sentire parlare nel nuoto agonistico. Quest'anno, a maggio, il sovietico Georgi Prokopenko l'aveva spodestato dal vertice delle graduatorie mondiali, ma Jastremski, evidentemente, covava la sua vendetta. Ecco, dunque, le preolimpiche a New York, ecco Chet in corsia: proprio lui, era tornato alla forma migliore, e con quella i 200 in 2'26"2 erano suo appannaggio. Record mondiale, Prokopenko cancellato.

Però, per un europeo che è costretto ad abdicare, eccone un altro che sale sul trono. Ernst Joachim Kueppers, tedesco dell'ovest, nel corso delle selezioni fra le due Germanie per la definizione della rappresentativa unica a Tokio, ha cancellato dall'albo del record lo statunitense Tom Stock, recordman, sino a tre giorni fa, dei 100 dorso. Il tedesco è sceso a 1'00"5, un limite ragguardevole di ulteriori miglioramenti anche se, verosimilmente, bisognerà aspettare l'appuntamento di Tokio per vederlo battere. E' un fatto, ad ogni modo, che il dorso è forse l'unica specialità in ritardo nel nuoto, ma adesso, con la prospettiva della medaglia olimpica, anche in questo campo qualcosa si muove. Il segnale della riscossa lo ha dato Kueppers, e forse la barriera del minuto è vicina ad essere infranta.

Il tedesco Kueppers, recordman mondiale dei 100 dorso

Altri records, nel week-end della settimana scorsa. Sempre in America, la diciassettenne Donna De Varona ha migliorato il proprio primato mondiale nei 400 misti portandolo a 5'14"4. Una ragazza abbonata ai records.

In Europa, invece, sempre a Berlino, Franz Wiegand, della Germania Est, ha consumato il bis nei 400 s. l. Wiegand poco tempo fa aveva conquistato il record europeo sulla distanza con 4'21"6; battuto è sceso sensibilmente, sino a 4'18"4. Non è, se lo paragoniamo ai 4'12"7, «mondiale» di Don Schollander, un risultato tale da esaltare, ma va pur sempre guardato con rispetto. Era dai tempi dello scozzese Jan Black — Olimpiadi di Roma — che nei 400 s. l. l'Europa non forniva a tempi medioeri. Adesso, anche qui si sta progredendo. Black diventa un ricordo, grande fin che vuole, vista la classe che possedeva lo scozzese, ma qualcuno, finalmente, s'è scrollato di dosso il timor reverenziale e marcia avanti. La strada è appena cominciata.

Vittorio Preve

Coppa Davis

«Cappotto» in Svezia

Båstad, martedì sera.

Con un secco e umiliante 5 a 0 l'Australia ha battuto la Svezia nella finale interzona di Coppa Davis. Nonostante le fiduciose previsioni dei tecnici svedesi che speravano in un andamento almeno più incerto del confronto, la superiorità dei tennisti australiani è stata tale da non lasciare mai adito ad alcun dubbio sul risultato finale.

Nella giornata finale, a risultato ormai acquisito, gli svedesi sono stati battuti anche negli ultimi due incontri di singolare. Schmidt ad opera di Roy Emerson e Lundqvist ad opera di Stolle. Sia Schmidt che Lundqvist avevano iniziato bene aggiudicandosi il primo set, ma poi sono andati man mano calando di fronte alla bravura degli scatenatissimi australiani. Particolarmente interessante la vittoria di Stolle sul numero uno di Svezia, Lundqvist, dal quale era stato battuto diverse volte, fra l'altro agli «internazionali» di Roma.

Ancora una volta, così la finalissima di Coppa Davis vedrà alle prese i soliti rivali: Australia e Stati Uniti. Per l'aggiudicazione della «insalatiera» le due rappresentative si affronteranno nel prossimo mese a Cleveland, nell'Ohio.

Nel motocross di Bra, una vittoria che dà fiducia

Ostorero come ai vecchi tempi

Emilio Ostorero e l'inglese John Burton sono stati i principali protagonisti nel motocross internazionale disputato domenica sul campo di Bra. I due piloti si sono particolarmente distinti nel corso della seconda prova ingaggiando uno spettacoloso duello conclusosi con la vittoria di Ostorero. Nella foto si può osservare una interessante fase della corsa con Ostorero al comando tallonato dal fuoriclasse britannico Burton

CESTISTI P. O.

Ultimo «test» il 17 a Roma

Formia, martedì sera.

I P. O. della pallacanestro hanno lasciato ieri la scuola del CONI di Formia, dopo dieci giorni di rodaggio collegiale. Le condizioni degli azzurri sono abbastanza buone, solo Masini ha subito un infortunio alla caviglia destra che lo ha costretto ad una decina di giorni di riposo. Il prof. Nello Paratore, allenatore federale, si è detto soddisfatto delle condizioni fisiche ed atletiche raggiunte dai giocatori, dichiarandosi moderatamente ottimista anche riguardo alle prospettive per Tokio. I giocatori in questi giorni di riduso hanno acquisito grinta, fiato e velocità, affinando doti tecniche individuali e l'assimilazione delle trame del gioco collettivo.

Concluso questo secondo ciclo di preparazione, gli azzurri sono stati inviati liberi per cinque giorni; dopo questo periodo i cestisti si ritroveranno a Roma per la fase finale della preparazione in vista delle Olimpiadi di Tokio. La durata di quest'ultimo raduno è di circa dieci giorni. Durante quest'ultima fase della preparazione gli azzurri avranno modo di collaudare il proprio grado di forma incontrando la nazionale polacca il 17 settembre, e tre giorni più tardi quella cecoslovacca, sempre a Roma.

FIGURE E VICENDE DELLO SPORT

Una sola rete segnata ieri sera al Genoa

L'attacco dell'Inter «salvato» da Peiró

La prima linea neroazzurra è apparsa senza mordente - Lo spagnolo ha realizzato l'unico goal della partita - Una promettente prova dei rossoblù di Amaral

Peiró, l'ex-giocatore granata che ha segnato l'unico goal dell'Inter contro il Genoa

Dal nostro corrispondente

Milano, martedì sera.

La partita amichevole giocata ieri sera sotto i riflettori di S. Siro tra l'Inter ed il Genoa si è prestata a più di una interpretazione lasciando comunque un po' perplesso il pubblico accorso in misura inferiore al previsto. I nerazzurri sono apparsi poco incisivi all'attacco anche se a un quarto d'ora dalla fine l'ex granata Peiró, che era subentrato nel secondo tempo a Mazzola, è riuscito a segnare l'unico goal dell'incontro. In realtà l'Inter scesa in campo nella stessa formazione che all'inizio dell'estate sconfisse al Prater di Vienna il Real Madrid aggiudicandosi la Coppa dei Campioni (con la sola variante di Maistrani al posto dell'infortunato Burgnich) ha giocato il piccolo trotto tenendo quasi sempre presente che si trattava di una partita di allenamento.

La spinta in avanti è mancata quasi del tutto e i nerazzurri che devono concludere efficacemente le migliori azioni sono apparsi latitanti, mentre dal canto suo il Genoa, al cospetto di un avversario di rango che non mirava certamente al risultato, si è gradualmente acceso profondendo un notevole impegno. L'Inter avrebbe potuto chiudere in vantaggio il primo tempo se il palo non avesse respinto una stoccata di Suarez a portiere battuto, e se un marchiano fallo ai danni di Mazzola in area di rigore non avesse indotto l'arbitro a ripiegare su un calcio di punizione dal limite. Non c'erano in gallo due punti e parlando il pubblico ha protestato in sordina, non tralasciando di applaudire anche talune brillanti azioni dei genoani, e soprattutto alcuni validi interventi del portiere rossoblù.

Nel secondo tempo Dellagiovanna, Domenghini e Peiró hanno sostituito rispettivamente Tagnin, Jair e Mazzola, mentre il Genoa si è limitato ad inserire all'attacco l'esperto Pantaleoni, lasciando fuori l'ex nerazzurro Cappellini. Prima del fischio di chiusura Sarti ha lasciato il suo posto a Bugatti, mentre in prima linea è subentrato Ciccolo ed è uscito Milani, coniché Peiró è andato al centro, segnando appunto il goal in tale posizione, su lancio di Corso. Domenghini è apparso più mobile e più combattivo di Jair.

Difficile insomma un giudizio sia sulle squadre sia sui giocatori, a causa appunto delle diverse e saltuarie prestazioni che la partita amichevole consentiva ed anzi consigliava. Il Genoa ha lasciato comunque soddisfatto lo stadio di S. Siro non soltanto per la sconfitta di misura, ma soprattutto per la manovra avolta ed organica sfoggiata specialmente nel corso del primo tempo. Una prova promettente, insomma.

Leo Cattini

Domani sera a S. Siro un'amichevole di grande richiamo

Il Milan al gran completo per ospitare la Juventus

Malgrado la «battaglia dei reingaggi» saranno presenti tutti i titolari rossoneri, compresi Mora e Altafini Unici assenti il militare Rivera e l'infortunato Ghezzi - L'incontro sarà valido per la Coppa Lanza di Trabia

Dal nostro corrispondente

Milano, martedì sera.

La partita precampionato tra il Milan e la Juventus in programma per domani sera allo stadio di S. Siro, avrà un valore indicativo soprattutto per i rossoneri reduci dallo scialbo e discusso pareggio di Verona. Si è avuta finora l'impressione che, le inconsuete vicissitudini interne della vecchia società milanista guidata da un giovane presidente si siano fatalmente ripercosse sul rendimento della squadra, la quale domenica prossima giocherà a Monaco per il primo turno eliminatorio della Coppa Italia ed il mercoledì successivo dovrà affrontare il Racing a Strasburgo nella prima partita della Coppa delle Fiere. La scabrosissima questione dei reingaggi, lasciata finora in sospeso, dovrebbe essere risolta a metà settimana col ritorno del presidente a Milano, dopo le lunghe e difficili trattative condotte dai «general manager» Viani, i cui poteri sul piano economico sono ovviamente limitati. Lo stesso Viani ha assicurato tuttavia che domani sera contro la Juventus giocherà la formazione migliore, con Altafini e Mora, ma l'idea prospettata dal presidente di pagare a settimo i giocatori non sembra di agevole attuazione.

D'altra parte Altafini, Maldini e Lodetti, che avanzano le richieste più forti (il primo esige ventiquattro milioni) continuano ad allenarsi regolarmente agli ordini di Liedholm, come gli altri. Soltanto il portiere Ghezzi, che lamenta un dolore alla schiena, potrà essere domani sera l'unico assente giustificato oltre, s'intende, Rivera, che deve completare il periodo di addestramento prima di poter ottenere dall'autorità militare il permesso di giocare. Forse anche Benitez, che risente tuttora dei postumi di uno strappo muscolare riportato nel Messina durante lo scorso campionato potrebbe risultare indisponibile, ma gli altri dovrebbero esserci tutti.

I soci ed i sostenitori del Milan auspicano e sperano che entro domani sera tutto giunga finalmente a posto e che i giocatori rossoneri possano scendere in campo con le gambe «protette» dai nuovi contratti. La superba impennata e la straordinaria facoltà di recupero sfoggiate contro il Bologna, che dopo essere chiuso il primo tempo con tre reti di vantaggio per poco non è stato raggiunto nella ripresa, sono valse a confermare che lo spirito e l'orgoglio sono sempre vivi e che il temperamento dei singoli ed il movimento opportuno avvalorano le doti tecniche. Altafini, con due goal personali ed entusiasmanti, ha voluto mostrare ai 40.000 spettatori accorsi a S. Siro che il suo repertorio e le sue possibilità sono sempre di prim'ordine e meritano quindi di essere adeguatamente compensate.

Allo zero a zero di Verona è stato attribuito, da Viani, un significato relativo, perchè l'attacco nerazzurro di tre titolari (Altafini, Rivera e Mora) ed i veronesi hanno corso come disperati. «Un allenamento proficuo, che darà presto i suoi frutti» ha commentato il «general manager» rossonero, riferendosi evidentemente di proficuo confronto con la Juventus, che avrà inizio alle ore 21,30 e sarà valido per la Coppa Lanza di Trabia. Confronto di grande richiamo, nell'imminenza delle importanti partite fissate dal calendario.

Tutti gli elementi a disposizione si sono allenati nel tardo pomeriggio di ieri a Milanello sotto la guida di Cattozzo e Facchini, perchè Liedholm era intervenuto al raduno pomeridiano del Commissario straordinario della Lega nazionale.

l. c.

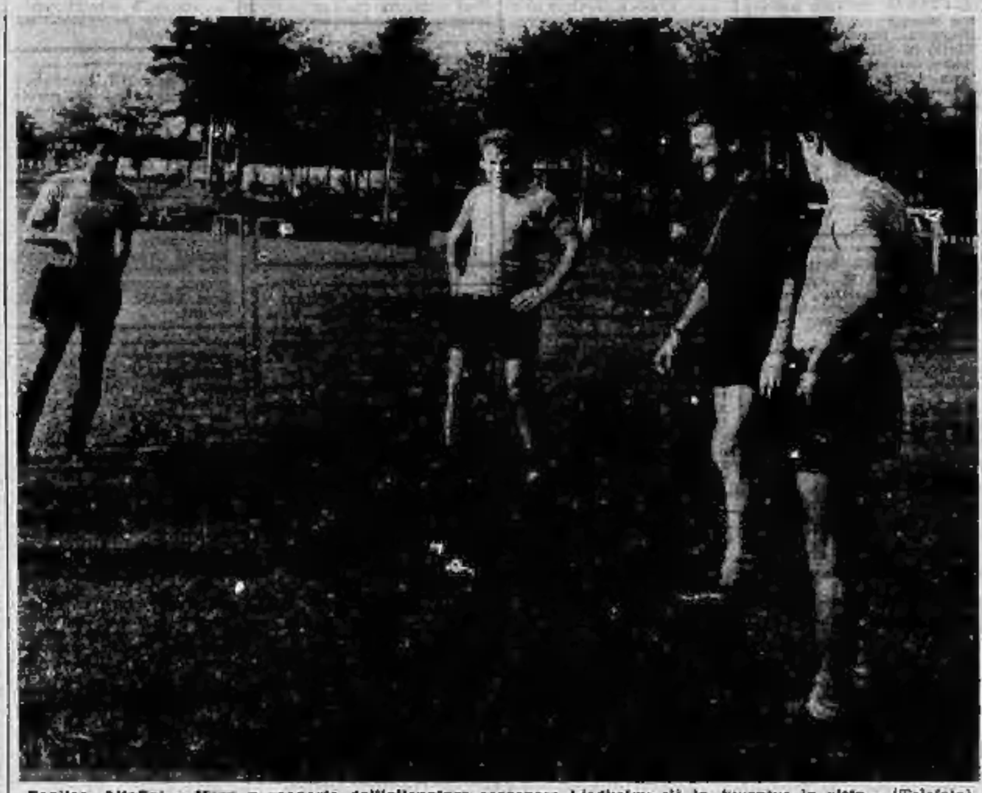

Benitez, Altafini e Mora a rapporto dall'allenatore rossonero Liedholm: c'è la Juventus in vista... (Telefoto)

Castano incerto

Nestor Combin ha detto tutto; non sappiamo se la sua frase «Vinceremo a Milano per 3 a 1, oppure pareggeremo» sia stata frutto di convinzione oppure una semplice battuta di spirito presa sul serio, sta di fatto che Combin ha detto tutto. Però non dimentichiamo che il calciatore franco-argentino non conosce assolutamente il Milan, e quindi l'espressione deve essere intesa come necessaria per liberarsi dall'assedio di cronisti troppo insistenti.

Ma più che i giudizi dei giocatori oggi interessa la Juventus che Heriberto Herrera sta cercando di incamminare sulla strada del calcio moderno. Ed Herrera non fa pronostici, neppure parla di formazione, anche perché all'improvviso la situazione attuti si è fatta difficile: partono stamane i due «P.O.» Bercellino e Sacco, Castano non sta bene a causa di un leggero infortunio ad un piede, Caocci è militare. Per i ruoli della difesa non ci sarà molto da scegliere. Per fortuna si è reso disponibile Leoncini.

Per l'attacco tutto bene, almeno all'apparenza, tanto che si parla dell'esclusione di un'ala di ruolo: o Stacchini (più facile) oppure Menichelli, anche perché Herrera intende trovare un posto a Mazzia.

Le decisioni del tecnico bianconero saranno note forse solamente domani pomeriggio, poco prima della partenza per Milano.

Dopo il derby con i rossoblù del Genoa

La Sampdoria domani sera contro gli slavi del Radnicki

Le risultanze dopo l'incontro con la squadra di Amaral: i blucerchiati potenzialmente costituiscono una formazione molto forte ma hanno ancora bisogno di un severo lavoro - Barison, Morini, Masiero e Fontana già avviati verso la forma migliore

Dal nostro corrispondente

Genova, martedì sera.

Malgrado i favori della sorte, la Sampdoria non è riuscita a superare il Genoa nella disputa per la Coppa della provincia: la vivacità e l'intraprendenza dei rossoblù hanno ostacolato la manovra, spesso troppo lenta, dell'attacco blucerchiato il quale ha dovuto accontentarsi di una rete piuttosto fortunosa di Bormani, che il Genoa ha pareggiato altrettanto fortunosamente con Korbl.

La Sampdoria, con gli ingressi all'attacco di Bormani e di Lojacono, e col ritorno di Da Silva ad una condizione accettabile, potrà senz'altro disputare un bel campionato quando Oewirk sarà riuscito a portare in forma la squadra che, per il momento, appare piuttosto a corto di preparazione. La maggior parte dei blucerchiati è infatti di notevole taglia atletica, e parecchi sono in età piuttosto matura per un calciatore; occorre quindi per essi un maggior periodo di lavoro per raggiungere il miglior grado di forma. Si vede a questo riguardo il caso di Vincenzi e di Bernasconi, e quello di Lojacono il quale l'altra sera è comparso solo a tratti in scena, mentre Da Silva da parte sua difetta sempre in mobilità. E, naturalmente, occorre dare tempo al tempo perchè i nuovi blucerchiati si affiatino con gli altri, e non è questa una cosa che si può raggiungere in poche settimane.

Da Silva (maglia bianca) giocherà contro il Radnicki

Gli altri, invece, sembrano già sulla via migliore, e compare migliorato anche sul piano tecnico, e di Morini, indubbiamente il miglior elemento visto in questi ultimi anni dal cielo sampdoriano, un giocatore di sicuro rendimento. E così per Masiero e Fontana, due «nuovi» dotati di una notevole esperienza, e per Frustalupi, impiegato in un ruolo che non gli è certo congeniale ma praticamente utilizzato per il lavoro di centrocampo.

Su Bormani, per il momento, ad ogni modo, il brasiliano si impegna sempre ma per il momento senza risultati. Certo non è più il grande giocatore della sua prima stagione nei campi italiani. Comunque, anche per lui, è necessario un certo periodo di tempo per ambientarsi con i nuovi compagni e, se le cose si metteranno come sperano i dirigenti, si potranno vedere delle spettacolari, quest'anno. Barison, Lojacono, Da Silva e Bormani sono quattro elementi dotati di una potenza formidabile: guai a concedere loro la possibilità di colpire con una certa libertà di movimento.

Intanto domani sera la Sampdoria completerà la sua preparazione agli incontri ufficiali ospitando a Marassi la squadra del Radnicki, una buona formazione jugoslava che dovrebbe consentire ai blucerchiati un ottimo e proficuo allenamento. L'incontro col Radnicki sostituisce la partita Sampdoria-St. Etienne che si sarebbe dovuta disputare a Marassi a completamento della cifra che la squadra campione di Francia avrebbe dovuto pagare in cambio di Wisniecki. Ma dati gli impegni europei del St. Etienne i dirigenti delle due squadre hanno deciso per il momento di rimandare.

Renzo Bidone

IERI IN LEGA

Allenatori a rapporto

MILANO, martedì sera.

Nel tardo pomeriggio di ieri si sono riuniti a Milano, nella nuova sede della Lega nazionale, gli allenatori delle società di serie A e B, convocati dal commissario dott. Artemio Franchi. Alla riunione erano presenti anche il presidente del settore tecnico federale rag. Mandelli, il segretario del settore cav. Baccani, ed alcuni dirigenti di società, tra cui il comm. Giordanetti, vice-presidente della Juventus.

Argomento del colloquio con cui Franchi ha intrattenuto gli allenatori è stato l'invito alla collaborazione, sicura base per i migliori risultati nel completamento della attività sportiva quali tutti auspicano. Il commissario della Lega ha sottolineato l'importanza della collaborazione degli allenatori, dichiarando che può essere della massima importanza anche per far cessare quello stato di nervosismo di cui già nelle partite precampionato si sono avute diverse avvisaglie.

Il dott. Franchi ha poi ricordato che le norme regolamentari saranno applicate con la massima intransigenza e senza alcuna eccezione, qualche si presenta a tutti l'opportunità e la necessità di improntare il proprio atteggiamento al pieno rispetto di quanto disposto dalle norme vigenti.

Al termine dell'esposizione del dott. Franchi è seguita una cordiale discussione alla quale hanno partecipato fra gli altri gli allenatori Bernardini, Rocco, Achilli, Monzeglio e Neri.

Il dott. Franchi si è poi intrattenuto con i giornalisti dichiarando fra l'altro che: «Non vogliamo chiudere la bocca agli allenatori, ognuno è libero di esprimere le proprie opinioni; il nobilissimo tentativo federale, al quale potranno sempre rivolgersi direttamente per critiche e proposte».

Per la finalissima di domenica a Roma

Rocco ha già deciso il Torino di «Coppa»

Giocherà la formazione schierata nel primo tempo contro la Fiorentina

«Capitan» Ferrini in allenamento sul campo Filadelfia

Il Torino è uscito domenica scorsa vittorioso nell'incontro in «notturna» contro la Fiorentina. Il risultato di tre reti a zero in favore dei granata ha entusiasmato i tifosi e premiato l'allenatore e i giocatori per il buon lavoro finora sostenuto. Adesso i granata si preparano all'incontro di domenica prossima con la Roma per la finale della Coppa Italia.

Se la gara con i viola potrà essere considerata un collaudo, quella con i giallorossi assume il carattere di un esame. La posta in palio è assai importante ed entrambe le squadre hanno accelerato la preparazione in questo periodo pre-campionato, per giungere alla finale in condizioni di forma più avanzata rispetto a quelle dell'avversario. Come elementi a disposizione e come aspirazioni, il Torino e la Roma hanno molti punti in comune, per cui a stabilire il risultato di domenica può direttamente intervenire solo un diverso grado di rendimento in campo.

Rocco ha già risolto i problemi inerenti alla formazione per la finale di Coppa. L'esito delle ultime gare e i vari esperimenti tentati lo hanno consigliato a dare piena fiducia sul undici scelto in campo domenica scorsa nel primo tempo dell'incontro con i viola. In assenza di Buzzacchera infortunato, nel ruolo di terzino sinistro giocherà Tonelli; Puja sarà riconfermato stopper e Ferretti laterale. Moschino tornerà in squadra nuovamente nella posizione di laterale con compiti di centrocampo al pari di Fogli, mentre Ferrini potrà spingersi maggiormente in avanti in appoggio alle tre punte offensive Simoni, Hitchens e Meroni.

La formazione per l'Olimpico sarà pertanto la seguente: Vieri; Poletti, Tenenga; Puja, Rosato; Ferretti; Fogli, Ferrini, Hitchens, Moschino, Meroni.

Ogni granata si sottoporrà ad un leggero allenamento, mentre per domani è in programma una partitella con i ragazzi.

Dopo una vita spesa nell'amore della famiglia e delle scuole nel soccorso pietoso ai tanti infelici, serviti se ciechi, infermi o carcerati, nel culto della musica, domenica 30, a sazietà della salutifera immensità della sua eredità e inconsolabile moglie e le unite a Dio l'anima del

Maestro Giuseppe Spriano

(Premio di merito educativo)

La ricordano con indefettibile affetto i figli: Pierangela, Carla, Maristuccia, Renato, Guido, Emma, Gianni, Rosalba la nuora, il genero, i diletti nipotini, i fratelli: don Renato salesiano e Pietro; le cognate, i cognati, i nipoti, gli altri parenti, gli amici. Pochi fiori, molte opere buone. Il corpo nuovo partirà dall'abitazione dell'estinto corso Milano n. 39 alle ore 15 del 1° settembre.

— Asti, 30 agosto 1964.

La famiglia Carlo Ferro e Bisarello Ferraris partecipano vivamente al dolore della famiglia Spriano per la perdita dell'amato

Babbo

— Asti, 31 agosto 1964.

Partecipano al dolore della famiglia Spriano Anna Garbarogllo e mamma.

— Asti, 31 agosto 1964.

Il Primario della Divisione di Chirurgia Generale dell'Ospedale Civile di Asti Prof. P. L. Brezzone, l'Aiuto e gli Assistenti partecipano al lutto del Collega Dott. Gianni per la perdita del Padre.

Maestro Giuseppe Spriano

— Asti, 31 agosto 1964.

Partecipa al lutto Milena Brezzo.

Il Primario della Divisione di Ortopedia e Traumatologia dell'Ospedale Civile di Asti, Prof. Ruggero Camera con il Dott. Gianfranco Gervasio e l'anestesista Dott. Carlo Ferrari partecipano al grave lutto del collega Dott. Gianni per la perdita del Padre

Maestro Giuseppe Spriano

— Asti, 31 agosto 1964.

Partecipano al lutto il Prof. Attilio Pedrocco e il Dott. Angelo Mazzoa.

Carlo e Gabriele Sferrazza prendono vivissima parte al dolore della Dottssa Mariuccia Serianni e dei suoi familiari per la perdita del caro

Papà

— Asti, 1° settembre 1964.

La famiglia Cavagnero Gerzana partecipano vivamente al dolore della famiglia Spriano per la morte del

Papà

— Asti, 30 agosto 1964.

Munito dei conforti religiosi è mancato

Bartolomeo Pagliero

di anni 93

Per espressa volontà dell'estinto ne danno il triste annuncio a funerali avvenuti il figlio Enrico, il fratello Raimondo, nuore, nipoti, pronipoti, parenti tutti e l'affezionatissima Maria che amorevolmente lo curò per lungo tempo.

— Murisengo, 30 agosto 1964.

La Sulzer partecipa al grave lutto che ha colpito il sig. Enrico Pagliero per la perdita del caro

Papà

— Torino, 30 agosto 1964.

Gli Impiegati e le Maestranze della Fonderia Italiana G. Gaia & C. partecipano al lutto del Signori Giuseppe Pagliero e Paolo Gianotti per la perdita dell'affezionato

Nonno

— Torino, 30 agosto 1964.

La Commissionaria F.I.A.T. Nardi prende parte al lutto che ha colpito la famiglia Nardi-Pagliero per la perdita del caro

Nonno

— Torino, 30 agosto 1964.

La famiglia Gianotti-Malerba si unisce al dolore che ha colpito la famiglia Pagliero per la scomparsa del nonno

Bartolomeo

— Torino, 30 agosto 1964.

Dopo lunghe sofferenze ha lasciato i suoi cari

Agostino Caretto

A funerali avvenuti ne annunciano la moglie Marina Vallaro, le figlie Marisa Maclodio e Giuseppina Robiglio Rosa coi mariti Guglielmo, i suoi nipoti Roberto con la moglie Dina Ferro, Riccardo con la moglie Margherita Gaia, Rosanna col marito Mario Carabelli; i pronipoti Carlotta, Stefano e Emanuele. Un affettuoso ringraziamento al Prof. Luigi Pepino che l'assistette lealmente, al fedele Guzzin e a tutti i buoni che si sono prestati nella triste ricorrenza. La presente serve per partecipazione e ringraziamento.

— Bagnasco d'Asti, 29 agosto 1964.

Gian Andrea e Roly Carabelli Giorgio e Carla Rasmussi partecipano al dolore delle famiglie Robiglio e Caretto per la scomparsa del Signor

Agostino Caretto

— Torino, 31 agosto 1964.

La S.p.A. Lavarisiglli Torelli partecipa al dolore del proprio Presidente, Signor Guglielmo Robiglio Rosa, per la morte del suocero Signor

Agostino Caretto

— Torino, 31 agosto 1964.

Il Gruppo Aziani Stipel prende viva parte al dolore della Famiglia Vogliotti per la scomparsa del Signor

Pietro Vogliotti

Azionista Stipel

— Torino, 31 agosto 1964.

Presidenza, Amministrazione, Soci, Società Operaia Mutuo Soccorso Campidoglio si uniscono al dolore della famiglia dello scomparso nostro socio Azionista ex Consigliere

Pietro Vogliotti

medaglia attività sociale

— Torino, 1° settembre 1964.

Cristianamente è mancato all'affetto dei suoi cari

Giuseppe Cullino

ex Comandante Vigili del Fuoco di Rivoli

Addolorati ne annunciano la morte Maria Melandrino, il figlio Giuseppe con la moglie Alda Urban e la piccola Tiziana, fratello, sorelle, cognati, zia, nipoti e parenti tutti. I funerali, oggi 1° settembre in Rivoli partendo da Viale Alpignano 52 alle ore 16. La presente è partecipazione e ringraziamento.

— Rivoli, 1° settembre 1964.

E' mancata ai suoi cari

Nina Damarco Bertea

A funerali avvenuti danno il doloroso annuncio le figlie Luciana, Franca col marito Fulvio Rubino, la sorella Pina col marito Fernando Cibrario, la nipote Marcella, la cara amichevole Rina Fiorato e Rita Canavese. Un particolare ringraziamento al Prof. Giorgio Marengo per la sua affettuosa assistenza. Messa di trigesima 25 settembre, ore 8, parrocchia della Crocetta.

— Torino, 29 agosto 1964.

Le sorelle Bianca, col marito Bartolo D'Amato, Antonietta, Angela, i nipoti Angela con la moglie Maria Teresa e la diletta Marcella annunciano la dipartita di

Giovanna Elena Rosso

avvenuta oggi in Casa di Nava. I funerali avranno luogo mercoledì 2 settembre alle ore 9,30, partendo dall'abitazione di Casa di Nava.

— Casa di Nava, 31 agosto 1964.

Prendono parte al dolore della famiglia per la morte della cara

Tina Pazzi

le amiche: Maria Biroli, Rina Capra, Pina Carruli, Angela De Carly Rosetta Enrietti, Gina Mangini, Maria Vittoria Montaldi, Ornella Pontini, Vita Sardi, Amadea Tarta.

— Asti, 31 agosto 1964.

1933 1964

Bartolomeo Griffa

Il tuo ricordo è sempre vivo in noi.

— Torino, 1° settembre 1964.

Continua a pagina 11

IL MERCATO IMMOBILIARE

CASA nuova costruzione corso Regina Margherita angolo corso Principe Oddone vendonsi alloggi signorilissimi 2-3-4-5 camere, servizi, negozi, seminterrati, mutuo. Tel. 330.310.

IMPRESA vende Settimo blocco otto alloggi tre camere servizi lire 5.250.000 per alloggio trattabili. Scrivere Pubblicità Stampa 34, Torino.

C. Bolotti Telef. 596.607 - 597.774 - Svende alloggio vicinanze piazza Carlo Alberto, camera, salone, cucina, bagno, termocentrale, libero allo stabile, annessa autorimessa per 2 vetture vuota, 8.000.000 trattabili.

C. Bolotti Telef. 596.607 - 597.774 - Svende via Frassinetto alloggio 3 camere, cucina, servizi completi, grande ripostiglio 5.000.000 più 3.000.000 mutuo.

C. Bolotti Telef. 596.607 - 597.774 - Svende alloggi via Francesco Baracca angolo Tommaso Gulli, in palazzina, 1-2 camere, cucina; 4 camere, cucina, 1.500.000 camera.

C. Bolotti Telef. 596.607 - 597.774 - Vende 2.400.000 camera, alloggi 1-2 camere, tinello, cucinino, ripostiglio, servizi completi moderni ed autorimessa, esentasse, mutuo e dilazione pagamenti 30% per 3 anni. Visita via Morosso 25 e 27 - Trattative Uffici corso Re Umberto 58.

C. Bolotti Telef. 596.607 - 597.774 - Via Morosso 25 alloggio vuoto, comforts moderni, esentasse, camera, tinello, cucinino, servizi completi moderni 5.200.000 dedotto mutuo 700.000.

Gabetti XX Settembre n. 12 appartamento barriera Casale posizione soleggiatissima camera cucina affittato 15.000 mensili vendiamo 2.100.000.

Gabetti XX Settembre n. 12. Appartamenti via Barletta, 2 camere, tinello, cucinino, servizi. 6.800.000-8.000.000. Agevolazioni.

Gabetti XX Settembre n. 12. Appartamenti piazza Bengasi, 2 camere, cucinino, servizi, mq. 60, 4.500.000. Occasione.

Gabetti XX Settembre n. 12. Appartamento capolinea tram 14. 2 camere, tinello, cucinino, bagno. 6.500.000.

Gabetti XX Settembre n. 12. Appartamento Calvasso, nuovo. Salone, tinello, cucinino, due camere, bagno, tre terrazzi. Ascensore, termosifone. 8.200.000.

FASANO Tel. 237.775 - 694.180 - Vende Barriera Milano palazzina esentasse, 3 camere, 2 box, giardino mq. 500, 27 milioni, mutuo.

C. Bolotti Telef. 596.607 - 597.774 - Via Villa Regina, angolo Asti 2, ultimissimi alloggi in palazzina, con bowindi, 2-3-4-5 camere, cucina, servizi completi moderni, sono pregiate signorilissime, per chiusura frazionamento svendonsi. Sopralluoghi portineria ore 15-18,30 giorni feriali.

C. Bolotti Telef. 596.607 - 597.774 - Vende Crocetta attico grande camera, tinello, cucinotto, grande ripostiglio due terrazzi, servizi completi moderni, arredato signorilmente, reddito 540.000 annue, nuova costruzione vendendo vuoto aprile 1965, 7 milioni 800.000.

C. Bolotti Telef. 596.607 - 597.774 - Alloggio centralissimo, zona pregiata, tranquilla, 7° piano, vista meravigliosa, vuoto, due camere, tinello cucinino, servizi completi moderni, ripostiglio, esentasse, 7.300.000 più mutuo 1 milione.

C. Bolotti Telef. 596.607 - 597.774 - Svende via Mogadiscio 15 alloggetti 1-2 camere, cucina, ripostiglio, servizi completi moderni, termocentrale, sopralluoghi e trattative Uffici, corso Re Umberto 58.

C. Bolotti Telef. 596.607 - 597.774 - Svende in Torre Pellice, in palazzina signorile, zona pregiatissima, tranquilla, soleggiata, alloggi vuoti, nuovi, tre camere, cucina, ripostiglio garage, 3.500.000 cadauno.

C. Bolotti Telef. 596.607 - 597.774 - Svende alloggio collina S. Mauro, vista su Torino, con giardino, garage, vuoto, due camere, saloncino, cucina, servizi completi moderni, riduzione tassa di registro, 5.200.000 più 1.000.000 mutuo.

Gabetti XX Settembre n. 12. Appartamento centralissimo, lussuoso, moderno. Mq. 370. Ampi, luminosissimi vani, doppio ingresso, tripli servizi. Locato sede primaria ditta, ottimo reddito. 58 milioni.

Gabetti XX Settembre n. 12. Appartamenti corso Francia, dieci minuti filobus da piazza Statuto. 1-2-3 camere, soggiorno, cucinotta, servizi. Contanti 1.500.000 camera più mensilità adeguate reddito.

Gabetti XX Settembre n. 12. Appartamenti corso Lombardia, Camere, tinello, cucinino, entrata, bagno, ripostiglio. 4.800.000.

Gabetti XX Settembre n. 12. Appartamenti corso Unione Sovietica (Mauriziano), fronteggiante giardini. 3 camere, cucinotta, ampi servizi. Rifiniture pregiate. 13.500.000 meno mutuo.

Gabetti XX Settembre n. 12. Appartamenti alto prestigio, definizione vendita. Corso Siracusa 274. 4 camere, cucinotta, servizi. 5.950.000 mutuo.

G. PICCO VIA GIOBERTI, 8 tel. 588.042 - 519.652

VIA MONTEZEMOLO, due camere, cucina, servizi, vuoto, esente, 5.200.000.

VIA CARLO CAPELLI, due camere, cucina, servizi, vuoto, esente, 6.000.000.

CORSO ORBASSANO, ottici camere, cucinotte, servizi, panoramicissimi, vuoti, esentasse, 4.600.000 cad.

CORSO SOMMEILLER, tre camere, cucina, disimpegno, servizi, vuoto, anche adatto studio, 16.000.000.

VIA CARLO ALBERTO 41, per chiusura frazionamento vendonsi ultimi alloggetti esentasse, cucina, da L. 2.500.000 a 3.500.000; 2 camere, cucina, 5.500.000; 3 camere, cucina, 7.500.000. Comfort moderni. Sopralluoghi 15,30 - 16,30.

VIA XX SETTEMBRE alloggetto 2 camere, cucina, 4 milioni 900.000.

CORSO REGINA MARGHERITA, alloggi 2-3-5 camere, cucina, servizi, vuoti, esentasse, vendonsi 1.500.000 camera.

AERONAUTICA 3 camere tinello servizi box vuoto esentato 6.400.000.

VALDELLATORRE, villetta: saloncino, due camere, cucina, garage, terreno mq. 1800, 8 milioni 500.000.

IN COAZZE:

ALLOGGETTI camera, cucina, bagno, centrali, 3.600.000 cadauno compreso mutuo.

TERRENO panoramico centralissimo, mq. 1400, eventualmente frazionabile, 6.500.000; altro Strada Sangonetto mq. 1900, 2.500.000.

Gabetti XX Settembre n. 12. Appartamento centralissimo, lussuoso, moderno. Mq. 370. Ampi, luminosissimi vani, doppio ingresso, tripli servizi. Locato sede primaria ditta, ottimo reddito. 58 milioni.

Gabetti XX Settembre n. 12. Appartamenti piazza Statuto, 2 camere, cucinino, servizi, mq. 60, 4.500.000. Occasione.

Gabetti XX Settembre n. 12. Appartamento centro Lanzo. Passeggiata mare, nuovo, panoramico, 3 camere, cucina, servizi. Arredato. Vende 10.000.000.

Gabetti XX Settembre n. 12. Appartamenti corso Giulio Cesare angolo Taranto, 1-2-3 camere, soggiorno, servizi. Straordinario 1.000.000 contanti possesso immediato.

VILLETTA Settimo su mq. 400 circa terreno, tre camere cucina servizi garage magazzino acqua luce riscaldamento telefono pronta consegna lire 2 milioni 200.000. Telef. 596.744 feriali.

FASANO Tel. 237.775 - 694.180 - Barriera Milano casa 2 piani 10 camere, cortile, magazzino, possibilità sopraelevazione 3 piani, 40.000.000.

FASANO Tel. 237.775 - 694.180 - Vende Nichelino adiacenze stazione, progetto approvato 25 camere, box, 4.800.000 complessivo.

C. Bolotti Telef. 596.607 - 597.774 - Svende palazzina via Tommaso Gulli (Chiesa Salute) sopraelevabile, tre alloggi 10 camere, servizi, area giardino, 13.500.000.

C. Bolotti Telef. 596.607 - 597.774 - Palazzina nuova costruzione signorilissima volendo 2 alloggi formanti 10 camere quadrupli servizi mq. 3.000 parco giardino, vigneto 3 garages vende 65.000.000.

Gabetti XX Settembre n. 12. San Mauro (Pescatori) 4 km. Torino centro; unico terreno precollinare disponibile circondato da ville, Mq. 805,20. Già costruiti muraglioni sostegno. Villa 4 camere, soggiorno, garage. Progetto approvato 7.000.000.

Gabetti XX Settembre n. 12. Terreno km. 8 dalla Radiale Moncalieri. Mq. 21.000, unico appezzamento. Casa 700 antisolana. Leggermente collinare, altitudine metri 380. Adatto costruzione villini 2.000 mq.

TERRENO industriale vendo zona depressa a 35 km. da Torino parte d'opera reperibile, dotato luce acqua telefono forza industriale, appezzamento 20 giornate piemontesi lire 2.600.000 per giornata. Telefono 536.167 ore pasti.

IMPRESA Edile referenziata libera subito esegue per terzi costruzioni civili industriali Piemonte, Lombardia. Telef. 284.680.

COSTRUTTORI Copertura di qualsiasi tipo di fabbricato civile et industriale, in ferro, fornita in opera L. 2300 mq. Telefonare 544.483.

C. Bolotti Telef. 596.607 - 597.774 - Svende palazzina Madonna Campagna, vuota, nuova, terreno mq. 870, cintata, alloggio 3 camere, tinello, cucinino, due ripostigli, servizi completi, più basso fabbricato luminoso nel cortile, mq. 130, ed altro locale adatto garage o laboratorio, piano seminterrato mq. 120 tutti comforts. Bloccasi 22.000.000 trattabili.

VILLE

FIOCCARDO, precollinare, salone, 6 camere, giardino, nuove costruzione.

SANT'ANNA (S. Mauro) 8 camere, giardino mq. 1800, libera subito, 13.000.000.

CORSO CASALE, 8 camere, tripli servizi, salone, garage, giardino mq. 1200. 80.000.000 trattabili.

GRUGLIASCO, 13 camere, bagni, dependence, terreno mq. 1500, 45.000.000.

PALAZZINA San Mauro, alloggi camere, tinello, boxes, magazzino, reddito 7%. Bloccasi 41.000.000

destefanis Telef. 59.05.38 - 59.82.40

Gabetti XX Settembre n. 12. Terreno strada Superga, panoramico. Mq. 120.000 frazionabili. Lire 800 al mq.

Gabetti XX Settembre n. 12. Casa S. Paolo, nuova, 24 camere, 3 negozi, 12 alloggi camere, tinello, cucinino, doppia aria. Reddito 3.470.000, 61 milioni 800.000.

Gabetti XX Settembre n. 12. Autorimessa nuova, 250 macchine. Affittata 8,50 per cento posizione favorevolissima fronte strada. 85.000.000.

Gabetti XX Settembre n. 12. Muri negozio, corso centrale marmo passaggio. Affittato Abbigliamento 30.000 mensili. 5.800.000.

Gabetti XX Settembre n. 12. Terreno Cumiana, mq. 10.000, frazionabile lotti. Vende 900 al mq.

Gabetti XX Settembre n. 12. Terreno panoramico, strada Carpenetto, mq. 2.400. Possibilità villa 400 mq. 3.100 mq.

Gabetti XX Settembre n. 12. Casolna Monferrato, 72 giornata. Civile 12 camere. Case coloniche, stalla 80 capi, rustici, forno. 70.000.000.

Gabetti XX Settembre n. 12. Terreno mq. 1.473, Ayas (Valle Aosta). Panoramico. Adatto villette, albergo, casa 4.300 mq.

LOTTO per villetta con permesso costruzione vendo in Settimo potabile luce telefono vicinanze negozi strada pullman lire 2.200.000. Tel. 596.744 feriale.

astonietta destefanis VIA [illegible] 78 TELEFONO 59[illegible] 598.240

VIA VENFUCOI Crocetta, in palazzina: salone, due camere cucina biservizi garage, libero, mq. 180, svende 18.000.000.

CORSO RE UMBERTO signorilissimi appartamenti 200 mq. frigidi, servizi, doppi ascensori, terrazzi, svende 38.000.000.

PARROCCHIA MILANO: camera tinello cucinino, servizi, vuoto svende 6.350.000.

CORSO ROSSELLI: convenientissimi alloggi 2 camere tinello cucinino servizi 6.800.000; 3 camere tinello cucinino servizi 8.300.000, vuoto.

PARCO MIGNON: rifinitissimi appartamenti 2 camere, tinello cucinino, altri 3 camere, tinello, biservizi, doppi ascensori, mutuo 50 %.

PRECOLLINARI: disponiamo di magnifici alloggi in palazzine signorili, salone, 3 camere, camera servizio, biservizi, mq. 180-220. Convenientissimi.

Impresa vende direttamente

case in complesso residenziale 100-200-300 camere prossima ultimazione. Eventualmente permuterebbe al 50 % con terreno fabbricabile - Rimanenza in contanti.

Scrivere PUBBLICITA' STAMPA 33 — TORINO

Impresa venderebbe

a Banche - Istituti previdenziali - Enti pubblici o privati complesso residenziale 1200 vani pronto 31-12-1964.

Scrivere: PUBBLICITA' STAMPA 20 — TORINO

Gabetti XX SETTEMBRE 12 TELEFONO 57.80.44 (3 linee)

VENDE

CONCESSIONARIA AUTO

PRIMARIA CASA FRANCESE

Mostagamen (Algeria) mq. 3000 superficie stabili due garage con attrezzatura completa efficientissima. Anno di fondazione 1936

Si esaminano trattative dal nostro ufficio vendita considerando anche eventuali permute immobili o aziende in Italia.

APPARTAMENTI

consegna novembre

Via Nizza ang. Via Canova

primaria impresa Torinese

2 camere - cucina - servizi

2 camere - salone - cucina - doppi servizi

3 camere - cucina - servizi

3 camere - salone - cucina - doppi servizi

4 camere - cucina - doppi servizi

5 camere - cucina - doppi servizi - terrazzo grande

Superattico: 4 camere - cucina - doppi servizi - terrazzo grande

L. 125-125.000 al mq.

Negozi da L. 5.750.000 minimo a L. 32.700.000 massimo

Box auto collegati ascensore

Da detrarre mutuo 25ay. Volendo *altre ulteriori facilitazioni.*

Gabetti Esclusiva

Visite loco oppure via XX Settembre 12 - Tel. 578.064 (5 linee)

PINO TORINESE

Condominio Bellavista, corso Roma, grandiosi alloggi 2-5 camere biservizi, rifiniture lusso, posizione panoramica. Mutuo 40 %. Visite in cantiere ore 15,30 - 18.

Condominio «Manuela» alloggi 3 camere, cucina, bagno; saloncino, 3 camere, cucina, bagno, balconate, costruzione signorile.

LA LOGGIA

Occasionissima. L. 3.700.000, alloggi camera, tinello, cucinetta, servizi completi, mq. 60; L. 4.200.000 alloggi 3 camere, cucinetta, servizi, mq. 90.

PINEROLO

In palazzina, abitabili subito, alloggi 2 camere tinello, cucinino, giardino condominiale, facilitazioni pagamento. Servizi.

Centro residenziale, convenientissimi chiusura camere, tinello, cucinino, servizi, 4.300.000; 2 camere, tinello, cucinino, servizi, 6 milioni 500.000 meno mutuo 40%, ulteriori facilitazioni pagamento. Abitabili subito.

destefanis Telef. 59.05.38 - 59.82.40

MERCATO MOBILIARE

TESSITURA PROVINCIA

24 telai motorizzati, orditoi, macchinari vari; capannone 500 mq. ricavabile, ufficio, materie prime circa 5.000.000; bianca 2.000.000.

asano - Corso Novara n. 29 - Telef. 33.77.75 Via Mad. Cristina 129 - Tel. 69.41.80

BAR SUPER-BIRRERIA

Ampia licenza periferia Torino, su piazza importante e monumentale, forte passaggio, incasso oltre 60.000 giornaliere, opera minima, alloggio annesso; svende a 2.800.000.

asano - Corso Novara n. 29 - Telef. 33.77.75 Via Mad. Cristina 129 - Tel. 69.41.80

COLORI - VERNICI

Azienda avviamento centenario, ottima clientela, locale attrezzatissimo, reddito 1.300.000 mensile, vende 18.000.000, ritiro commerciale.

asano - Corso Novara n. 29 - Telef. 33.77.75 Via Mad. Cristina 129 - Tel. 69.41.80

BOTTIGLIERIA - BAR SUPER

Fronte Fiat, attrezzatissima, ampia cantina, alloggio annesso, incasso 50.000 giornaliere incrementabili, cede causa salute 7.000.000.

asano - Corso Novara n. 29 - Telef. 33.77.75 Via Mad. Cristina 129 - Tel. 69.41.80

AFFITTASI in Castiglione Torinese, trattoria, commestibili, salone ballo con alloggio. Ottima posizione Rezza. Telefono 681.273.

CASE TERRENI Vieni [illegible] da FERRATTO... sicuro contratto...!

ACQUISTATE IL VOSTRO APPARTAMENTO DALLA

SOCIETÀ GENERALE IMMOBILIARE

CAPITALE L. 30 MILIARDI

SCEGLIENDO LA FORMA DI PAGAMENTO CHE PIÙ VI CONVIENE

Nel nuovo complesso SANGONE PO, corso Trieste, Moncalieri, (Stella '61), vendonsi, a condizioni di pagamento particolarmente favorevoli, alloggi ottimamente rifiniti, vista panoramica collina.

	PREZZO	QUOTA in contanti	+ MUTUO 25 anni	+ MUTUO 10 anni	RATA MENSILE Primi 10 anni	RATA MENSILE Successivi 15 anni
3 camere servizi	8.300.000	4.700.000	3.600.000	—	33.000	28.000
		3.700.000	3.600.000	1.000.000	40.500	28.000
		2.700.000	3.600.000	2.000.000	48.000	28.000
		1.700.000	3.600.000	3.000.000	55.500	28.000
4 camere servizi	11.200.000	6.700.000	4.500.000	—	35.000	35.000
		5.200.000	4.500.000	1.500.000	54.000	35.000
		3.700.000	4.500.000	3.000.000	72.500	35.000
		2.200.000	4.500.000	4.400.000	90.000	35.000
5 camere servizi	12.500.000	7.500.000	5.000.000	—	39.000	39.000
		5.300.000	5.000.000	1.700.000	60.500	39.000
		4.100.000	5.000.000	3.400.000	81.500	39.000
		2.500.000	5.000.000	5.000.000	101.500	39.000

Rivolgersi in cantiere oppure Società Generale Immobiliare, Torino, via Maria Vittoria 1, telef.: 511.356 - 518.426

Il miglior investimento è ancora l'alloggio

A 300 metri ZONA RESIDENZIALE

Magnifica posizione — Ottimo investimento

NICHELINO CENTRO

VIA COLOMBETTO - ZONA PANORAMICA - VISTA COLLINA TORINESE

A 300 metri ZONA INDUSTRIALE

centro Nichelino, comodità filoviarie, scuole, asili, ecc. Tutti i servizi.

in costruzione grande stabilimento che occuperà circa 4000 dipendenti.

IMPRESA VENDE DIRETTAMENTE

alloggi signorili, ottimamente rifiniti, tutti comforts, abitabili entro due mesi

1-2 CAMERE - TINELLO - CUCININO

L. 4.000.000 e L. 6.000.000 (Mutuo 50%)

IMPORTANTE!! L'impresa accetta il parziale pagamento in azioni al valore cui esse sono state acquistate dai clienti

TELEFONARE DIRETTAMENTE ALL'IMPRESA N. 360.715 ORE UFFICIO OPPURE ALL'AGENZIA DI VENDITA: STUDIO B, P. STATUTO 5, TEL. 515.287

ANNUNCI ECONOMICI

Il prezzo di questo inserzioni dev'essere corrisposto anticipatamente alla **Pubblicità Stampa (via Roma 80, Torino)** *per contanti o vaglia, o mediante versamento sul conto corrente postale n. 2/2205 Torino. Esso risulta dal prodotto del numero delle parole (minimo dieci, sbappiando le articolazioni composte) per la tariffa della Rubrica addita all'annuncio, con l'aggiunta della tassa in ragione del 9,09 % globale.*

Avvisi compilati in carattere tariffa doppia.

Per le inserzioni in data fissa aumento del 100 %

Tutti gli avvisi vengono pubblicati su «La Stampa» ed in «Stampa Sera». Non sono ammessi annunci che contengano richiesta di denaro a franco-bolli anche solo per la risposta.

Coloro che desiderano rimanere ignoti ai lettori possono utilizzare il nostro servizio cassette aggiungendo al testo dell'annuncio la frase Scrivere «Pubblicità Stampa n. . . . , Torino», computata per cinque parole. In tal caso all'importo dell'intero annuncio dev'essere aggiunto il costo della cassetta in lire 200 per decade, ed un deposito di lire 500 per il rimborso delle spese di recapito delle corrispondenze a coloro che non possono eseguirne il ritiro presso i nostri uffici.

La «Pubblicità Stampa S.p.A.», in base al contratto di concessione, [illegible] esercitata presso [illegible] a tutti gli effetti unica destinataria della corrispondenza indirizzata alle cassette.

Non ha quindi il diritto di verificare le lettere e di modificare soltanto quelle strettamente inerenti agli annunci, non assumendo ogni altra forma di corrispondenza, stampati, circolari o lettere di propaganda.

Tutte le lettere indirizzate alle cassette debbono essere inviate per posta e saranno recapitate se assicurate o raccomandate. Non si assume nessuna responsabilità per quanto eventualmente allegato alla corrispondenza.

Negli annunci matrimoniali è vietata la richiesta di fotografie e nel testo è indispensabile riunire l'intervento e matrimoniale» dell'inserzionista con la parola: «sposerebbe» o «prenderebbe» scopo matrimonio» o altre similari

COMMERCIALI L. 180 per parola

ALTERNATORI, trasformatori, motori, isolatori, contatori, Saronno, corso Vercelli 88, telefono 851-830.

APPARECCHIATURE elettriche automatiche in aria, olio, stagno, alta bassa tensione. Last, Carroli 32.

AUTOTRASFORMATORI, trasformatori, motori, alternatori, Sinator, via Cigna 9, telefono 441-012.

COMPRESSORI aria ogni tipo, nuovi, ricostruiti, permute, rateazioni. Sitar, via Nizza 32, tel. 683-076.

MOTORI, trasformatori, alternatori, dinamo, gruppi elettrogeni. Luparia, Unione Sovietica 157. O365

OFFICINA liquida macchine utensili attrezzature strumenti elettronici. Motorari, 5, Secondo 33. AE294

RILSAN Poliamide 11 organico S.A. Paris, rivestimenti plastici anticorrosivi. Esclusivista Piemonte cav. Romanello, Torino, uffici via Bernardino Telesio 54; Casale Monferrato, stabilimento via XX Settembre.

ARTIGIANATO L. 180 per parola

A. SPRAY, lacche, cosmetici, profumi, appretti, cere, deodoranti, caricamento conto terzi artigiano produzione. Casmel, Strada Murrani 5, telef. 758-898. O15

AVVOLGIBILE bloccato? Telefonate 323-161, 781-585. Un operaio è a vostra disposizione. O297

IMPIANTI riscaldamento, caldaie, bruciatori, radiatori, Costruisce riparo, Bosco, telef. 595-580. AG3678

RESTAURO completi alloggi, pavimenti, rivestimenti, raschiature, plombature, decorazioni. Tel. 330-613.

SOC. CAPITALI CESSIONI RILIEVI AZ. L. 180 p.p.

A.A.A.A. AUTOSOVVENZIONI immediate (anche su automezzi ipotecati) prestiti fiduciari a dipendenti grandi aziende, massime rateazioni. Finceres, corso Francia 15 (piazza Statuto). Telef. 760-393, 779-826.

A tassi bancari consentiamo prestiti, massima rapidità. Finanziaria Torinese. Andrea Doria 9, tel. 518-131.

A Torino privato cede fortissima moderna, alloggio, accettando anche in pagamento buoni alloggio, cascina vicinanze Torino. Telefoni. 791-817.

ATTENZIONE. Cedo avviata specializzata autofficina attrezzata licenza autonoleggio. Telefonare 279-951.

AVVIATO autosalone centralissimo Torino cerca socio pratico ramo automobilistico. Scrivere: «Pubblicità Stampa 6307 — Torino».

CEREALI grossi per supersilocultivo esigesi capacità serietà. Tel. 773-913.

CERCHIO giornali centrale cedesi 4.000.000, alto reddito comprovabile. Telefonare 389-417.

SOCIETA' cede gestione avviata lavanderia tintoria self-service centro Torino, affare. Scrivere: «Pubblicità Stampa 3295 — Torino».

TORREFAZIONE superisocoltici centrale vendesi. Telefonare 546-345.

COMPRA - VENDITA ALL. LOCALI e TERR. L. 180 p.p.

A. ARBISOGNANI acquisterà alloggio 1-2 camere (contanti). Telefonare 41-418 O159

A. AFFARONE privato vende cascina moderna vicinanze Asti centro paese, luce potabile telefono strada, cortile asfaltato, cancelli chiusi 10.000.000. Telefonare 791-817. O519

A Moncalieri un'ora di sole da Torino, incantevole zona panoramica, vendiamo villetta, soggiorno, cucina, 2 camere, garage, riscaldamento. Lire 7.000.000. Telefonare 527-420.

A Settimo vendiamo alloggi 1-2-3 camere, tinello, cucinotto, comforts moderni 1.300.000 più mutuo, cambiare via S. Mauro ang. via Gribaldis. Telefonare 527-420. O438

A. ALLA «Città nuova» su futuro vasto piazzale corso Francia-Aeronautica, versando 500.000 contanti più 30.000 mensili vasc, prenotate lussuosi appartamenti panoramici da due fino nove camere, tripli servizi, due autorimessi, servizio ristorante privato, vasto giardino e piscina. Telefonare 521-685. O22045

ABBIAMO alloggi signorili 2 e 7 camere, negozi, centro Rivoli, XXV Aprile ang. via Gatti, vendonsi, mutuo. Telefonare 859-342, 290-474.

ABITABILI subito alloggi 2-3 camere cucina negozi magazzini, mutuo San Paolo, rateazioni, direttamente vendonsi cantiere via Signorini ang. Saluzzo. Telefonare 271-959.

ACQUISTASI contanti alloggio residuo 200 mq sopra terzo piano, indicare sito esposizione distribuzione prezzo e mutuo. Scrivere: «Pubblicità Stampa 8229 — Torino».

ACQUISTEREI subito casetta con bosco abbinato oppure officina. Telefonare 232-456. AE5791

AFFARE, Saluzzo vendo lotti terreni fabbricabili. Scrivere: Strona, Pubblicità 16 S. Bernardo.

ALLOGGI signorili (via Cristallera) due-tre camere vendonsi facilitando. Torinese, telef. 855-318.

ALLOGGIO libero (borgata Vittoria) due camere cucina 5.000.000. Telefonare 513-318. O159

ALLOGGIO libero soleggiatissimo 3 camere servizi (Porta Palazzo) 2.900.000. Telefonare 915-318.

ALLOGGIO signorile libero (via Passerano Moncalieri) due camere (inclusa cucinetta. Vero affare. Telefonare 515-316. O159

ALLOGGIO 3 camere cucina servizi zona Bernini libero 13.500.000 meno mutuo. Telefonare 257-775.

BOX per due 800, vendo libero corso Casale. Telefonare 683-762.

APPARTAMENTI. Crocetta, alternative signorili saloni, 3-4-5 camere, cucine, doppi tripli servizi, due ascensori, doppi ingressi vendiamo, corso Duca degli Abruzzi ang. corso Peschiera. Rivolgersi in cantiere. Telefonare 590-642, 53-512.

APPARTAMENTO tre camere tinello cucinotto comforts moderni, zona San Paolo, vendiamo L. 6.600.000 più mutuo. Telefonare 527-420.

BARRIERA Milano impresa vende alloggio piano rialzato 2 camere tinello cucinino, mutuo. Tel. 851-823.

CASA 25 camere più 2 negozi, abitabile, servizi moderni, vendiamo 36.000.000 più mutuo, reddito 7,50 per cento. Telefonare 527-420.

CASCINA provincia Asti vendo, giornate 64. Ore ufficio tel. 930-460, ore pasti tel. 732-340. AE5931

CENTRO Crocetta via Bova 5 impresa ing. Dereani vende alloggi signorili ogni comfort.

CROCETTA alloggio signorile con annesso ufficio 2 ingressi vendesi. Telefonare 599-775. O15

ECCEZIONALI CONDIZIONI DI PAGAMENTO VENDIAMO ULTIMI APPARTAMENTI 3-4-5 CAMERE, CONTANTI L. 850.000 PER CAMERA, RIMANENZA CIRCA L. 27.000 MENSILI PER CAMERA. RIVOLGERSI CENTRO RESIDENZIALE SANGONE PO, MONCALIERI, ZONA ITALIA 61, OPPURE TELEFONARE 518-426, 511-356 FERIALI, OPPURE 644-160 ANCHE FESTIVI.

IMPERMEABILIZZA tetti e cornicioni, Guy Asfalti, Marchetti 6, telefono 690-968. O75

IMPRESA venderebbe a banche, istituti previdenziali, enti pubblici o privati complesso residenziale 1200 vani pronto 31 dicembre 1964. Scrivere: «Pubblicità Stampa 22 — Torino». O137

IMPRESA ing. Dereani vende corso Francia alloggi signorili [illegible] grandezza. Telefonare 280-518.

IMPRESA vende corso Francia (Cascina Vica) case 30-80-90-120 camere alloggi 1-2-3 camere e servizi, mutuo, facilitazioni in 5 anni. Telefonare 687-911, 688-724.

IMPRESA vende direttamente case in complesso residenziale 100-200-300 camere prossima ultimazione. Eventualmente permuterebbe al 50% con terreno fabbricabile, rimanenza in contanti. Scrivere: «Pubblicità Stampa 24 — Torino».

ITALCASE (ex Maltoni) 0 vende in zona Madonna di Campagna/Lucento meravigliosi alloggi di 2-3 camere. Pronti subito. Mutuo, prezzi convenientissimi. Nessuna commissione a carico alla Italcase degli acquirenti.

MONCALIERI, ZONA ITALIA 61, VENDESI APPARTAMENTO COMPLETAMENTE TINTEGGIATO, 3 CAMERE, CUCININO, SERVIZI, CANTINA E SOTTOTETTO. L. 4.700.000 OLTRE MUTUO VENTICINQUENNALE L. 3.600.000, OPPURE LIRE 2.600.000 SUBITO, SALDO PREZZO L. 62.000 MENSILI CIRCA. TELEFONARE 511-356, 518-426 FERIALI, OPPURE 644-160 ANCHE FESTIVI. O83

MURI autorimessa mq. 2400 annessi mq. 800 magazzini centralissima moderna reddito anno 13.200.000 vendesi 175.000.000. Telefonare Polotti 596-607. O135

OCCASIONE causa urgenti impegni vendiamo inversosimile condizioni alloggetti liberi in ogni cantiere. Com. F.A.I., telef. 527-496. O223

PINEROLO, impresa vende direttamente alloggi signorili 1-2-3 camere, servizi, ottimo impiego capitale. Telefonare Torino 883-824, Pinerolo 0121-70585. O196

MURI fabbr. industriale luminosissimi con uffici 600 mq. interno cortile; zona San Paolo, Santa Rita vendiamo 24.000.000 più mutuo. Arioncase, corso Re Umberto 45, telefono 527-420. O436

PALAZZO signorile Santa Rita fronte corso vendonsi ampi alloggi rateazioni pagamento. Telefonare 260-838. AE6224

PINO Torinese lotti panoramici terreno 2000-4000 metri contrattuale massima accesso diritto strada panoramica vendo privato. Tel. 512-338

REDDITO garantito acquisiamo direttamente dal costruttore alloggi negozi affittati; mutuo, dilazioni. Telefonare 271-959. O395

TERRENO Pianezza 500-1000 mq. civile industriale vendesi 1650 mq. Telefono 981-828. AE5560

VALSALICE vendesi lotto terreno panoramico con progetto, Tel. 521-303.

VENDESI BLOCCO ULTIMI 28 APPARTAMENTI, CAMERE 2/3, PER COMPLESSIVI MQ. 1040. OLTRE 1 BOX, L. 54.400.000 OLTRE MUTUO VENTICINQUENNALE LIRE 44.400.000, TELEFONARE 518-426, 511-356 FERIALI, OPPURE 644-160 ANCHE FESTIVI. O83

VENDESI cascina collinare ubicata ottimamente battitura. Scrivere: «Pubblicità Stampa 8152 — Torino».

VENDO casa panoramica paese molto rinomato nel Monferrato. Telefonare dalle 18 in poi 593-068, 596-272.

DOMANDE AFFITTO ALL. LOCALI e TERR. L. 180 p.p.

A.A. ARBISOGNA alloggio, meglio piemontesi referenziatissimi. Telefonare 760-880, 528-539. O455

A famiglia referenziata abbisogna alloggio vuoto, qualunque zona. Telefonare 510-220. O202

CAMERA cucina qualsiasi zona possibilmente servizi. Cauzione, referenze. Telefonare 544-461. O71

COPPIA anziana affittuarebbe alloggio 3 camere servizi, terrazzo o giardino zona precollinare, ogni referenza. Telefonare 675-454 ore pasti.

IMPORTANTE società affittuarebbe alloggio 1-5 camere tinello anche immobiliato. Tel. 528-594. O300

REFERENZIATO cerca alloggio zona Borgo Vittoria, Madonna Campagna, Lucento. Telefonare 294-444.

OFFERTE AFFITTO ALL. LOCALI e TERR. L. 180 p.p.

A.A. RIVA, via Massini 1, affitta alloggio vuoto volendo ammobiliato indipendente. O519

A. COMBA Secchi 14, affitta svariati alloggi, stessa casa. Telefon, 528-535.

A. VIGNALE, Pomba 29, affitta alloggio vuoto volendo ammobiliato. Telefonare 510-220. O202

A Grugliasco affittasi due camere tinello e servizi. Telefon. 397-068.

A. 32.000, 35.000, 40.000; 2-3-4 camere stesse case. Secchi 14, telefono 528-539. O477

ABBIAMO stesse case, 1-3 camere, Arsenale 42. Telefono 546-439.

AFFITTASI alloggio volendo arredato particolare. C.so Orbassano 49. Telefonare 591-374.

AFFITTASI alloggio 2 camere viale XXV Aprile 173. AE6175

AFFITTASI laboratorio mq. 200. Telefonare 241-256. AE6208

(Continua a pag. 18)

ULTIME NOTIZIE

A Praga, assenti la Bulgaria e la Germania Est

Kruscev discute il problema tedesco con i «satelliti»

Sembra sempre più probabile un viaggio a Bonn del «premier» sovietico - L'iniziativa avrebbe lo scopo di accertare i risultati della politica di «pacifica coesistenza» - Ulbricht annuncia che andrà a Sofia

Nostro servizio particolare

Praga, martedì sera.

Dopo la riunione a sorpresa con i ministri degli esteri di Polonia, Ungheria e Bulgaria, inaspettatamente comparsi ieri sera al ricevimento offerto dalle autorità cecoslovacche in onore di Nikita Kruscev, il primo ministro sovietico ha oggi giornata libera. Il clima di questa visita del premier in Cecoslovacchia è improntato a una aria di vacanza; si è appunto detto che Adam Rapacki, ministro degli esteri di Polonia, Peter Janos, che ha la stessa carica nel governo magiaro, e Ivan Bashev, che regge gli Esteri nel gabinetto bulgaro, sono venuti al ricevimento di Praga perchè «in vacanza». Ma gli osservatori diplomatici non nascondono il loro scetticismo al riguardo.

Ufficialmente, Kruscev si è incontrato solo con il presidente cecoslovacco Antonin Novotny e con i suoi principali collaboratori. Dice l'agenzia ufficiale ceca «Ctk» che, nella prima riunione, si sono esaminati i problemi del movimento comunista mondiale, degli Affari internazionali e della situazione economica, e che la due parti sono in perfetto accordo su tutte le questioni studiate.

Ma si apprende da buona fonte che anche con Rapacki, Janos e Bashev Nikita Kruscev ha avuto uno scambio di vedute su vari problemi politici, sia pure in via non formale. Si è notato che mancavano dal novero il ministro degli Esteri della Romania e quello della Germania Est. Non se ne deve necessariamente dedurre (al di là) che dovessero essere discussi problemi per i quali si preferiva non avere l'intervento di Bucarest e di Pankow. Certo l'assenza della Romania da qualsiasi convegno comunista viene tenuta particolarmente d'occhio, dato il rifiuto di Bucarest di farsi integrare nel «Comecon» rimanendo a una parte del suo programma industriale e dato l'atteggiamento indipendente assunto dai romeni di Gheorghiu-Dej nella disputa ideologica sino-comunista.

Dove sia oggi Kruscev non viene rivelato. Si pensa che si trovi a Praga, ma potrebbe essersi recato nella residenza estiva di Novotny fuori città, per riposarsi dopo le fatiche dei giorni scorsi, con il viaggio a Banska Bystrica per il ventennale dell'insurrezione slovacca, i discorsi e i colloqui politico-economici. Si ritiene possibile che Andrei Gromyko, in Cecoslovacchia assieme a Kruscev, incontri oggi i ministri degli Esteri presenti a Praga per ulteriori scambi di vedute.

Nei circoli diplomatici si dice che Kruscev stia nuovamente volgendo la sua attenzione al problema tedesco, e si ritiene possibile che egli abbia alle viste una nuova offensiva in questo settore, con l'intento di produrre una distensione. Ludwig Erhard ha invitato Kruscev a Bonn, e per quanto egli non abbia qui replicato è opinione diffusa che intenda accettare e recarsi presto ventura nella Germania federale. Una simile iniziativa richiede senza dubbio consultazioni con gli altri membri del blocco comunista e in particolare con Polonia e Cecoslovacchia, per le quali il «revanscismo tedesco» costituisce la principale minaccia alla pace.

La nuova iniziativa concernente la Germania avrebbe lo scopo di accertare se a quale successo abbia sin qui conseguito la politica di «pacifica coesistenza» del Cremlino; questo anche per poter replicare con sostanza alle tesi cinesi, secondo cui soltanto la guerra e la rivoluzione possono far progredire il mondo comunista.

A parte questo, gli esperti pensano che Kruscev veda un accostamento con la Germania Occidentale anche alla luce di un incremento dei rapporti commerciali con l'Occidente.

Stamane l'agenzia di notizie di Pankow, «Adn», ha fatto sapere che una delegazione tedesco-orientale guidata dal Capo dello Stato e del partito Walter Ulbricht visiterà la Bulgaria nella prima metà del mese. E' stato il comitato centrale del p.c. bulgaro a formulare l'invito.

e. z.

Catherine in «Tre notti d'amore»

L'attrice Catherine Spaak, impegnata nella lavorazione del film «Tre notti d'amore», in camicetta e pantaloni bianchi sorride al fotografo sul bordo di una piscina di Roma (Telefoto a «Stampa Sera»)

Oggi l'incontro dal ministro

Tentativo per evitare lo sciopero dei treni annunciato dalla Cgil

Il sindacato comunista ha disposto una sospensione del lavoro per oltre tre ore al giorno, durante una settimana, a partire dal 15 settembre - Dichiarazioni dell'on. Preti

Roma, martedì sera.

Oggi il ministro dei Trasporti Jervolino si incontra con i sindacalisti dello «Sfi» (sindacato ferrovieri italiani, che aderisce alla Cgil) per tentare ogni mezzo affinchè venga evitata la parziale sospensione del traffico ferroviario, per una settimana a partire dal 15 settembre, in conseguenza del minacciato sciopero del personale di macchina, dei treni e degli addetti agli impianti fissi.

Le posizioni delle parti in contrasto sono troppo distanti perchè l'intervento ministeriale possa portare a risultati positivi; e si parla già dei treni che verranno soppressi e del piano di emergenza che l'amministrazione ferroviaria sta mettendo a punto, anche se ufficialmente la manifestazione è da considerarsi sospesa fino a dopo l'incontro tra ministro e sindacalisti.

Le forme di attuazione dello sciopero consisteranno in una sospensione del lavoro del personale suddetto per tre ore e mezzo ogni giorno: para dalle 9,30 alla 13, con intralci molto gravi alla regolarità dei viaggi e quindi forti scomodità per i viaggiatori, i trasportatori, ecc.

Secondo i responsabili dello «Sfi» dovrebbe essere, questa, la prima di una serie di «prove di forza» destinate a sollecitare dal governo il riassetto dello retribuzioni del personale ferroviario. D'altra parte la posizione del governo in materia sembra molto rigida, come stanno a dimostrare le dichiarazioni rese in argomento dal ministro per la riforma burocratica, Preti, il quale si riferiva ieri l'altro all'accordo raggiunto alla fine di giugno con la Cisl, la Uil e la maggior parte dei sindacati autonomi per il conglobamento delle retribuzioni dei pubblici dipendenti, compresi i ferrovieri.

La Cgil rifiutò di sottoscrivere l'accordo annunciando fin da allora una ondata di scioperi nei vari settori del pubblico impiego. Per bocca di Preti il governo ribattè che non sarebbe stato rimasso in discussione l'accordo raggiunto con i sindacati; e tal proposito è stato confermato dallo stesso ministro ieri l'altro quando egli ha affermato che «come la Cisl, la Uil e gli altri sindacati sono tenuti a rispettare l'accordo così il governo dal canto suo ritenerà impegnato nei confronti delle organizzazioni sindacali stesse stipulanti. Sarebbe veramente una cosa assai singolare — ha osservato il ministro — che un governo negasse un accordo coi sindacati che hanno dimostrato volontà di collaborazione, per cedere alle richieste di altre organizzazioni le quali non mostrano di rendersi conto delle gravi difficoltà economiche che attraversiamo e soprattutto delle condizioni del bilancio dello Stato. Non c'è quindi più nulla da definire in sede governativa e sindacale circa il disegno di legge (con il quale si provvede alla copertura delle spese autorizzate) sarà prossimamente esaminato in sede parlamentare».

Anche in altri settori del pubblico impiego si minacciano agitazioni: così i portalettere per l'adozione di un nuovo orario di lavoro e per alcuni miglioramenti retributivi; l'agitazione della vigilia di Ferragosto, quando scioperarono gli addetti agli uffici locali, periferici e alle agenzie, probabilmente si ripeterà presto.

Sempre di attualità la vertenza riguardante i lavoratori portuali: se l'intervento del ministro per la Marina mercantile Spagnolli, che dovrebbe incontrarsi nei prossimi giorni con i sindacalisti del settore, non porterà a qualche chiarimento nella situazione, la Cgil attuerà l'annunciata serie di scioperi nazionali a scacchiera per tutto il mese di settembre, mentre la Cisl e la Uil — divise anche questa volta dall'altra organizzazione, ma in senso più drastico — sospenderanno il lavoro per 36 ore consecutive.

Giorgio Nani

Negli stabilimenti di Ivrea

Terminata alla Olivetti la riduzione di orario per seimila dipendenti

Gli accordi conclusi con la General Electric interessano tremila lavoratori ai quali la ditta ha dato ampie assicurazioni sullo sviluppo dell'attività a cui sono interessati

Ivrea, martedì sera.

(a.) *I seimila dipendenti Olivetti interessati alla seconda riduzione di orario che lo stabilimento di Ivrea ha effettuato, sono rientrati stamane, dopo 38 giorni di assenza dal lavoro. Questa seconda riduzione, di complessive novantasei ore lavorative, ha interessato un numero minore di dipendenti. Infatti, durante la prima riduzione, effettuata nel periodo aprile-maggio, circa diecimila dipendenti erano rimasti assenti dal lavoro, per un totale complessivo di 76 ore.*

Si è così concluso, con il ritorno al lavoro dei seimila dipendenti, anche questa seconda parte della riduzione annunciata nei primi mesi del corrente anno dalla direzione dello stabilimento eporediese, costretta a questa decisione dalle difficoltà registrate negli ultimi tempi sui mercati internazionali e nazionale.

Le maestranze degli stabilimenti Olivetti interessate alla riduzioni hanno, in questo periodo di assenza dal lavoro, ricevuto dalla Cassa integrazione salario un contributo pari a circa sessanta ore lavorative, con un mancato guadagno che varia dalle 15 alle 20 mila lire per operaio.

La ripresa del lavoro avviene mentre è viva l'impressione per gli accordi presi dalla ditta con la General Electric relativi al settore elettronico. Si tratta della conclusione d'una trattativa che interessa tre mila dipendenti della Olivetti ai quali sono date ampie assicurazioni e vaste prospettive di sviluppi di lavoro, essendo state gettate le basi per consentire alla nuova società di operare con ampia competitività non solo sul mercato italiano ma anche su quelli internazionali. Le stipulazioni concluse in queste ultime settimane dopo attente e lunghe trattative, di cui più si grave acute alcune incidenze nei giorni scorsi, avranno positive ripercussioni per tutti i dipendenti della Olivetti dato che porteranno a maggiori vendite ed a più ampie possibilità di sviluppi per il complesso dei lavoratori della Olivetti.

Questi i motivi per cui la mattinata, alla ripresa del lavoro nella fabbrica a turni completi, dopo le riduzioni imposte dalle esigenze di mercato, la notizia era ampiamente commentata dalle maestranze che auspicano siano cessate le ragioni che hanno imposto la dolorosa decisione che è stato necessario adottare nei mesi scorsi e che con ogni è venuta a conclusione.

Poco prima della cerimonia telefona alla fidanzata che non intende più sposarla

Rovigo, martedì sera.

Matrimonio mancato, a Badia Polesine. Una giovane di 23 anni, del luogo, figlia di agricoltori, fidanzata da alcuni anni ad un giovanotto di origine meridionale, ieri si sarebbe dovuta sposare nel Duomo di San Giovanni. Tutto era pronto per la cerimonia. La ragazza stava indossando l'abbigliamento nuziale quando improvvisamente è squillato il telefono. Qualcuno afferrava il ricevitore: dall'altra parte del filo chiedevano di parlare con la sposina. Si rispondeva che era molto occupata, che stava per avviarsi in chiesa e che se era per gli auguri, grazie di cuore.

Ma l'interlocutore continuava a insistere: voleva parlare proprio con la sposina. Questa, appena preso in mano il ricevitore, sveniva tra le braccia dei genitori. Ravvisati, si metteva a piangere disperatamente. Si è saputo che al telefono era il fidanzato il quale con secche parole le aveva annunciato: «Non intendo più sposarmi».

Misterioso delitto alla periferia di Chicago

Gangster assassinato a fucilate in un agguato nella sua villa

E' Guy Mendola, di 39 anni, detto «l'innamorato» - L'uccisore gli ha sparato cinque colpi appena l'ha visto scendere dalla «Cadillac» - Forse si tratta di vendetta fra bande rivali

Nostro servizio particolare

Chicago, martedì sera.

In perfetto «stile Chicago» è stato freddato a colpi di fucile da caccia Guy Mendola jr., conosciuto nel mondo della malavita con il nomignolo di «innamorato». E' stato raggiunto alle spalle da sei micidiali scariche mentre parcheggiava la sua vettura — una nuovissima «Cadillac» — nel garage della splendida villa che abitava alla periferia della «città del vento».

L'uccisore si era appostato nell'autorimessa; l'ambiente del delitto non può non ricordare il «massacro di San Valentino». Evidentemente molto al corrente delle abitudini di Mendola l'uomo ha atteso pazientemente. Al momento stabilito, mentre Guy fermava l'auto, il killer ha aperto il fuoco. Sono stati cinque colpi calibro 12, sparati in rapida successione con un automatico. Ucciso l'uomo l'uccisore è fuggito.

Dall'interno della villa la moglie di Mendola aveva udito i colpi. Non ha avuto uscire, ha invece chiamato per telefono la polizia. Quando gli agenti sono arrivati, nel giro di pochi minuti, dell'uccisore non c'era traccia.

Il tenente Paul Bailey, della polizia di Stone Park, ha fatto i primi accertamenti, ha intanto avuto convocato dalla centrale di Chicago gli esperti di uccisioni alla gangland. Appariva chiaro che il delitto di una questione di vendetta fra bande rivali, o di «esecuzione» per qualche colpa attribuita a Mendola, con ogni probabilità di avere «soffiato» notizie indiscrete o di essere venuto meno ai patti.

Mendola aveva 39 anni; era pregiudicato, Talvolta alternava lievemente il suo nome, facendosi chiamare Mendolia. Era stato arrestato più di settantacinque volte. Non molto tempo fa la polizia lo aveva fermato insieme a Paul Bancsko detto «Peanuts» (nocciolino), un cassiere di essere il capo di una banda di «artisti» del furto con scasso, e con Rocco Pranno, ritenuto il numero uno del «sindacato del delitto».

Il 30 giugno Mendola si era costituito al Federal Bureau of Investigation; era ricercato per essersi sottratto alla giustizia, che desiderava interrogarlo in merito a un furto avvenuto a Bakersfield, in California. Lo avevano lasciato libero dietro cauzione di 25 mila dollari (oltre quindici milioni di lire) che aveva pagato senza difficoltà.

Può darsi che l'uccisione sia da collegare con il caso di Bakersfield; la polizia segue anche questa pista, ma non nasconde l'impressione che ci sia sotto qualcosa di molto più grosso. Forse non si tratta nemmeno di qualcosa che Mendola abbia fatto o detto, ma lo hanno ucciso perchè erano venuti a sapere che si proponeva qualche azione o qualche confidenza.

La centrale di Chicago ha un imponente archivio e uno schedario aggiornatissimo e funzionale. Si sono subito iniziate le indagini lungo tutti i fili che facevano capo a Guy Mendola. Ma fino a questo momento non si è trovato alcun indizio che possa mettere sulle piste dell'uomo che ha sfatto fuori l'elegantissimo e raffinato gangster.

Per adesso ci si deve accontentare dei rilievi statistici. Con l'uccisione di Mendola, che i colpi fatali hanno raggiunto alla testa, al collo, al torace freddandolo sul colpo, il numero delle «liquidazioni» ha raggiunto a Chicago la cifra di 992, da quando si cominciò a fare il conteggio nel 1919. Per il 1964 si tratta del primo caso.

E. E.

Dramma al largo delle coste arabe

La petroliera inglese «Esso Norway» in preda alle fiamme al largo della costa d'Arabia. L'equipaggio è stato tratto in salvo dalla motonave «H.M.S. Anzio» (Telefoto a «Stampa Sera»)

Una grossa lancia di salvataggio con l'equipaggio della «Esso Norway» accosta alla «Anzio» (Telefoto)

Giovane industriale a Roma

Si spara quattro colpi mentre sta telefonando alla moglie separata

Roma, martedì sera.

L'industriale trentaduenne Gianfranco Bennati, figlio del proprietario del Grand Hôtel Bauer di Venezia e domiciliato a Roma in via Ettore Petrolini 24, questa notte ha tentato di togliersi la vita esplodendosi contro l'emitorace sinistro quattro colpi di pistola.

Non si conoscono le ragioni del gesto tentato dall'industriale, il quale già l'anno scorso tentò di suicidio ingerendo barbiturici. Verso le 4 di questa notte il Bennati ha iniziato una lunga conversazione con la propria moglie — la signora Maria Gioia Tortima, sorella della moglie dell'on. Gianmino Manzolo che come si ricorderà morì di parto qualche tempo fa — dalla quale è consensualmente separato da oltre un anno. Non è stato ancora appurato cosa i due coniugi si siano detti; fatto è che a conclusione della conversazione la signora Maria Gioia ha udito il marito gridare disperatamente mentre esplodevano cinque colpi di pistola. La signora ha telefonato immediatamente ad un'amica che abita nello stesso stabile dei Bennati e questa ha subito avvertito la Croce Rossa, lo squadra mobile e i vigili del fuoco per poi salire a bussare, invano, alla porta dell'appartamento.

Giungevano intanto sul posto i soccorsi invocati. Il Bennati, dopo aver barricato l'ingresso dell'appartamento, uscivo dalla porta di servizio e saliva su di una «600» posteggiata vicino al portone dello stabile e raggiungeva la casa della moglie poco distante di lì, in via Angelo Secchi. Veniva però poco dopo raggiunto dal dirigente del Commissariato Villa Glori, dott. Bonito, il quale lo ha obbligato a seguirlo al Policlinico. Medicato dai sanitari di turno, il Bennati è stato giudicato guaribile in 6 giorni.

La stranezza della ferita ha sollecitato una particolare indagine da parte degli inquirenti: l'industriale presenta solamente alcune bruciature, ma nessuna ferita rilevante.

DA TRE GIORNI BRUCIANO I BOSCHI

Salvata dalle fiamme la polveriera di Albenga

Duecento uomini impegnati nella faticosa opera di spegnimento - In preda al fuoco 600 ettari di terreno - Danni ingenti

Albenga, martedì sera.

Da ormai tre giorni oltre 200 uomini sono impegnati nell'opera di spegnimento di uno dei più giganteschi incendi verificatisi in questa torrida estate sulle alture liguri. I danni sono incalcolabili, avendo il fuoco investito una superficie che da una stima approssimativa può farsi ascendere a 600 ettari. La folta vegetazione andata distrutta è costituita in buona parte da pinete e querceti. In qualche zona anche molte piante d'ulivo hanno subito severi danni. Ai vigili del fuoco di Albenga, Savona, Imperia e Calizo, si sono aggiunti fin da domenica 120 soldati dell'89° fanteria Cat, che ha sede ad Albenga, carabinieri, guardie forestali e civili, che continuano nella loro faticosa opera per circoscrivere e domare le fiamme.

Un così vasto spiegamento di forze si è reso necessario poichè il gigantesco rogo stava minacciando la polveriera presidiaria di Albenga, che sorge ad una decina di chilometri dalla città, nella valle Pennavaire.

L'incendio è scoppiato nella prima ora del sabato scorso, in prossimità di una borgata di Cisano sul Neva. Canesi. In breve, favorite dal vento le fiamme sono dilagate in due direzioni, giungendo a minacciare alcune abitazioni di Canesi, gli abitanti delle quali erano stati fatti allontanare. In direzione opposta, le fiamme, dopo aver risalito la dorsale fra la valle d'Arroscia e la valle Pennavaire, discendevano verso il fondo valle, ove si trova appunto la polveriera.

Il pericolo è stato comunque scongiurato mentre il fuoco continua a divampare ora in direzione nord-ovest. Le fiamme hanno attaccato i territori dei comuni di Castelbianco e Nasino, nell'alta Valle Pennavaire, verso i confini della provincia di Cuneo. La velocità con cui l'incendio ha distrutto la vegetazione è stata davvero impressionante, ma il terreno secco ha costituito una facile esca. I danni, calcolati in un primo tempo sulla quarantina di milioni, sono notevolmente aumentati, anche perchè sono andate distrutte zone di recente rimboschimento.

Il nuovo comandante dei carabinieri ad Alessandria

Alessandria, martedì sera.

(a.) E' giunto stamane ad Alessandria il colonnello Vito Miele, nuovo comandante la Legione carabinieri. Il col. Miele, che sostituisce il col. Santi Mantarro, trasferito al comando legione di Milano, proviene dal 2° reggimento carabinieri di Roma.

Stamane a Savona

Ottantenne travolto e ucciso da un'auto

Savona, martedì sera.

(a.) Un mortale incidente stradale è avvenuto stamane a Savona. Il signor Benedetto Delfino, di 81 anni, residente nella nostra città, via Mascagni 21, attraversava corso Vittorio Veneto quando veniva investito da una «500» condotta da Domenico Matta, di 30 anni, abitante a Vado Ligure, in via Piave 214.

Il Delfino, trasportato subito all'ospedale di Savona, purtroppo, vi decedeva poco dopo per frattura delle gambe, dell'omero sinistro e grave stato di choc. Il Matta è stato invece medicato e giudicato guaribile in dieci giorni per ferita alle mani.

GIULIO DE BENEDETTI
DIRETTORE RESPONSABILE
EDITRICE LA STAMPA

Segue dalla pagina 9

Il giorno 30 agosto è mancato cristianamente e serenamente il

DOTT. ING.
Pasquale Gregotti
di anni 68

Coniugati lo annunciano la moglie Ida Ghia le figlie: Anna Maria con il marito dott. Piero Camussone; Mario Luisa con il marito dott. Bruno Cucciadoro; i nipoti Enrico Camussone, Paolina Camussone con il marito dott. ing. Nanco Perilli e Gianni Bianca e Giovanni; Maria Silvia Cucciadoro con il marito Daniele Perilli e bimba Maria Carla e Giuseppe Cucciadoro; il fratello cav. Giuseppe con la moglie Teodosia e famiglia; la sorella Marianna ved. Albasio e famiglia. I funerali avranno luogo a Ricaldone Lomellina (Pavia) martedì 1° settembre alle ore 16 partendo dalla Chiesa Parrocchiale. Non fiori ma suffragi.

— Giovenzano (Pavia), 28-8-1964.

Giuseppe ed Elvira Cucciadoro Maria e Gabriella Cucciadoro con i figli Carlo ed Elena Cardoni con dolore partecipano affettuosa parte al lutto della famiglia per la scomparsa del

DOTT. ING.
Pasquale Gregotti

— Riverole Cam. 30 agosto 1964.

Dirigenti, impiegati, Maestranze della «S.A.I.P.» Società per Azioni Lavorazione Perli, si associano al dolore dell'amministratore delegato dott. Bruno Cucciadoro per la morte del suocero

Ing. Pasquale Gregotti

— Riverole Camerana, 31 agosto '64.

L'amministratore Ireneo Giuseppe con la moglie Teodosia Adami ed i figli Maria e Pier Alessandro con la moglie Andreina Tresoretti e bimba, profondamente addolorati si uniscono al lutto della famiglia per la scomparsa del

DOTT. ING.
Pasquale Gregotti

— Riverole Lomellina, 31 agosto '64.

Munito dei Conforti Religiosi improvvisamente è mancato all'affetto dei suoi cari

Rodolfo Carosso

Ne dànno il triste annuncio: la moglie, le figlie, la sorella, i fratelli, cognati, cognate, nipoti, parenti tutti. Sandro che tanto lo amava. Funerali martedì 1° settembre ore 10.30 partendo dall'ospedale San Giovanni, via San Massimo. La presente serve di partecipazione e ringraziamento.

— Torino, 30 agosto 1964.

Renato, Leonardo e personale Argati si associano al dolore della famiglia.

Il personale dell'Ufficio Abbonamenti e Address de «La Stampa» prende viva parte al lutto della famiglia.

L'amico Rivoire e famiglia partecipano al dolore per il caro scomparso.

Cristianamente è mancato ai suoi cari

Attilio Bonino

Addolorati lo annunciano la moglie Elda, figli Giovanni e Roberto, sorelle, cognati, cognate, parenti tutti. Funerali 3 settembre ore 10.30 da via della Rocca 14. La presente è partecipazione e ringraziamento.

— Torino, 1° settembre 1964.

I Cav. Uff. Eugenio Viretto-Trutto e famiglia partecipano commossi al dolore per la perdita del caro cognato

Attilio Bonino

— Torino, 1° settembre 1964.

E' mancato ai suoi cari

Luigi Scavino

Addolorati partecipano la moglie, figli, generi, nuora, nipoti, parenti tutti. Funerali mercoledì 2 ore 14,30 da via S. Massimo 24.

— Torino, 1° settembre 1964.

Cristianamente è mancato ai suoi cari

Pietro Ramella
anni 52
ex vigile del fuoco

Addolorati lo annunciano la figlia Rina col marito Giacinto Pilone, le nuore Anna Castagna, Bruna Mariani, nipoti e parenti tutti. I funerali martedì 1° settembre alle ore 15 da via Perotti 74 Grugliasco. La presente è partecipazione e ringraziamento.

— Grugliasco, 1° settembre 1964.

E' cristianamente spirato il

Dott. Carlo Greppi

Lo annunciano con dolore: la moglie Maria De Alessi, fratelli, sorelle, cognati, cognate, nipoti, parenti tutti. I funerali seguiranno martedì 1° settembre alle 15, indi la salma verrà tumulata a Carezana.

— Novara, 31 agosto 1964.

Il Direttore prof. Giulio Cesare Doglietti, gli Aiuti, gli Assistenti della Clinica Medica della Università di Torino prendono viva parte al dolore del dott. Luigi Enrico-Bona per la perdita del Padre

Domenico Enrico-Bona

— Torino, 1° settembre 1964.

La Direzione, gli Impiegati ed i Dipendenti tutti del Centro Ricerche Metallurgiche Torino partecipano al dolore del collega dott. Mario Marona per la perdita del padre

Felice Marona

— Torino, 31 agosto 1964.

La famiglia Reverino, Bernardi, Leonardelli partecipano commossa al dolore del dott. Giuseppe Vecchia per la perdita della mamma

Orsola Vecchia Oggero

— Crescentino, 30 agosto 1964.

Rag. Giuseppe Zavattaro e famiglia partecipano al dolore del dott. Guido Lecluse per la perdita del

Padre

— Serravalle Scrivia, 31 agosto '64.

Nel primo anniversario della tragica morte di

Carletto Cucchi

moglie, figlia, mamma, fratelli la ricordano a quanti gli vollero bene. La S. Messa verrà celebrata il 2 settembre ore 11 nella chiesa di S. Carlo.

— Torino, 29 agosto 1964.

ANNIVERSARIO

Nel 20° anniversario della morte di

Rag. Carlo Zavattaro

la famiglia lo ricorda con immutato amore.

— Cortazzone-Asti, 3 settembre '64.

1962 1964

Cav. Luigi Panza

Vive sempre nel cuore della moglie della figlia.

— Torino, 1° settembre 1964.

Carola Giulio Latino partecipano con dolore alla scomparsa del sig.

Luigi Aitano

— Torino, 1° settembre 1964.

ANNUNCI ECONOMICI

OFFERTE APPITTO ALL. LOCALI e TERR. L. 180 p.p.

(Continua da pag. 11)

AFFITTASI zona prealpina Mancalieri alloggio tre camere servizi pergo. Unico inquilino. Tel. 643-377.
AFFITTASI 35.000 ufficio abitazione pianterreno 4 camere servizi pertugi Bernini. Telefonare 83-216.
AFFITTIAMO a referenziati alloggi semicentrali stessa casa 2-3-4 camere e servizi. Telefon. 510-516, 528-821 ore 9-12. O223
AFFITTIAMO vendiamo alloggetti due camere servizi stabile vicinanze Felicchera Mapeano. Telefonare 543-323.
ALLOGGETTO moderno affittasi Borgo Vittoria. Rivolgersi negozio via Lidia angolo via Borsi. O86
ATTICO centrale cinque ambienti doppi servizi grande terrazzo affittasi famiglia referenziata 75.000 mensili. Tel. 737-736 ore pasti.
AUTOTRASLOCHI abbiamo attrezzati autofurgoni imbottiti, deposito mobili, garanzia. Telefonare 372-598 Conti.
AUTOTRASLOCHI accuratissimi, autofurgoni imbottiti, garanzia, concorrenza preventivi. Telefonare 388-220, Mastropietro. O1321
CAPANNONE industriale mq. 700 strada Pronda, terra, affittasi. Telefonare 389-417. O458
CAPANNONE industriale 200 metri coperti su 1500 di terreno alloggio custodi affittasi direttamente, Telefonare 271-599. O395
CENTRALE signorile tre camere cucinetta servizi affittasi 36.000. Telefonare 688-117. A88919
CORSO Fiume 4 affittasi alloggio signorile 3 camere cucine doppi servizi ascensore termosifone.
CORSO Cibrasano 216 affittasi alloggi mansardati 2-3 camere servizi.
DUEcinque camere cucine ammobiliato modernissima casa affitto Italia, Re Umberto 28. Telefonare 528-594.
IMPRESA affitta alloggi signorili 2-3-4 camere servizi, Trofano 64. Telefonare 334-933. O286
LOCALI centralissimi stesso stabile agenti laboratori, magazzini, uffici superfici varie da 400 a 4500 metri, affittasi. Telefonare 558-556 (pasti).
NEGOZI magazzini nuova costruzione direttamente affittiamo, operazionisti. Via Signorini 14, telefono 271-959.
PINO affittasi in casetta alloggio 4 vani, bagno, terrazza, giardinetto, garage. Non riscaldamento. Scrivere «Pubblicità Stampa 3240 — Torino».
TRE camere cucina senza termo Lancia 25.000. Scrivere: «Pubblicità Stampa 8299 — Torino». A86159
UFFICI centralissimi tutti comforti nuova costruzione zona possibilità parcheggio affittiamo mq. 115 lire 90.000 mensili mq. 75 L. 70.000 mensili. Telefonare 527-496 ore 9-12
UFFICI nuova costruzione Porta Nuova affittiamo mq. 115 L. 90.000 mensili mq. 75 L. 75.000 mensili. Telefonare 528-821 ore 9-12.
VIA Adamello 6 affittasi camera servizi. Visibile 15-17. A86174
VIA Artisti 1 affittasi alloggio mansarda due camere cucina servizi.
VIA Moncalvo 19 affittasi villa signorile otto locali servizi. Visibile 14-18. A86173

LOCALI PER VILLEGG. L. 180 per parola

ALASSIO affittasi matrimoniale uso cucina settembre 600 giornaliere par persone. Telefon. 521-617 Torino.

ALBERGHI E STAZIONI CLIMATICHE L. 180 p.p.

ALASSIO Da Angela, via Torino 29, telefono 42-706, ottimo trattamento. Prezzi modicissimi. 25043
FINALMARINA Riviera Pensione Piera, via Boito, trattamento familiare settembre lire 1800. 25088
HOTEL Olympic, Diano Marina, telefono 45-485, nuovissima costruzione, tutti comforts, parcheggio, garage, spiaggia privata. Prezzi modici.
LAIGUEGLIA Pensione Lasa, trattamento familiare, comfort, 50 metri spiaggia, facilitazioni. Tel. 49-020.
RIMINI, Pensione Tropical, telefono 28-415, modernissimo. Settembre 1400 completissimo, interpellateci.
SETTEMBRE a Rimini Hotel Imperial sul mare. Informazioni a Torino, Telefonare 276-493. A85915
VARIGOTTI Hotel «Al Saraceno», 11 categoria, modernissima, sul mare, giardini, garage, spiaggia. Settembre 3000 tutto compreso. Tel. 60-101.

COLLEGI ISTIT. SCUOLE L. 180 per parola

A. ACCONCIATORI, parrucchiere diventerete brevissimi iscrivendovi alla Scuola moderna, creatore elettroondulazione, autorizzazione comunale, Via Mazzini 9. O546
ACCONCIATORI diventerete frequentando corsi accelerati massa in piega, taglio, permanente, tinture, manicure, impianti, assicurati, Scuola Dante Maria, via Pio V, telefono 687-006.
ALL'ISTITUTO «Cima» primi Settembre inizieno corsi diurni, serali Stenografia, Dattilografia, Computometria, Calcolo meccanico, Paghe, Contributi, Consulenza sindacale, Contabilità generale meccanizzata, Lingue straniere. Via Roma 254, Telefonare 510-354. O479
ALL'ISTITUTO Gregna, Carmelo 22, inizio corsi diurni, serali, paghe, stenografia, dattilografia, computometria, contabilità meccanizzata ecc. O359
CORSI diurni serali preparazione esami licenze avviamento industriale commerciale. Massimo 15 allievi per classe. Istituto Vegnona, via Vegnona 7. O352
CORSI gratuiti capotorte stenodattilografia operatrici macchine computer. Prenotatevi subito. Istituto Vegnona, via Vegnona 7. O352
GRATUITAMENTE corsi diurni per perforatrici ed operatrici meccanografiche stenodattilografia e contabili, indetti dal Ministero del Lavoro, Istituto Maria Vittoria Piazza Vittorio Veneto 13. Telefonare 885-868.
I.E.M. corsi per operatori e perforatrici meccanografiche. Avviamento (tre anni in uno). Stenografia normale e Speedwriting (nuovo brevissimo sistema alfabetico americano). Dattilografia computometria. Paghe. Lingue (metodo diretto ai insegnanti stranieri bilingue). Istituto Maria Vittoria, piazza Vittorio Veneto 13, telefono 885-858. O25
ISTITUTO Vegnona, via Vegnona 7. Corsi qualifica selettori centralinisti, elettrici, O45

LEZ. TRADUZ. PRIVATE L. 180 per parola

RALLERETE modernissimi rapidamente corso 3000. Telef. 512-025, corso S. Martino. 8. O988
SCUOLA bello Gamma, tel. 80-220, Nizza 3. Corsi individuali accelerati 3000. O359

CAMERE MOBIL. PENS. L. 150 per parola

A ottimi prezzi ammobiliate centrale volendo pensione familiare. Telefonare 518-879. A86443
AFFITTASI camere ammobiliate. Bonzo, via Giovanni Sonis 3.
AMMOBILIATA due letti centralissime arredamento nuovo signorile bagno, servizi, prezzi modici, Telefonare 655-572. A86267
AMMOBILIATA tutti comforts letti 9000 vicino piazza Rivoli via Villafranca chiedi 3. Telef. 767-740.
PENSIONE (trattamento familiare comodità moderne zona piazza Statuto, Telefonare 487-608. A85093

DOMANDE IMPIEGO L. 45 per parola

CAPO officina attrezzature lavorazioni meccaniche e carpenteria disposto trasferirsi. Scrivere: «Pubblicità Stampa 8345 — Torino». A86890
CAPO officina lunga esperienza stampaggio lamiere costruzione attrezzature offresi. Scrivere: «Pubblicità Stampa 8300 — Torino».
CAPO officina macchine utensili, attrezzatura, esperto disegno progettazione, lavorazione, tempi, preventivi, offresi libero subito. Scrivere «Pubblicità Stampa 8316 — Torino». A86881
CONTABILE pratica programmazione controllo magazzino e contabilità industriale, libera subito offresi. Scrivere: «Pubblicità Stampa 8296 — Torino». A86406
DICIOTTENNE stenodattilo 2° impiego offresi serie ditta. Telefonare 630-694 mattino. A86740
DIRETTORE commerciale biennale esperienza tecnico-commerciale società italo-americana mercati Nordafrica Svizzera offresi. Scrivere: «Pubblicità Stampa 3334 — Torino».
DISEGNATORE meccanico apprendista 18enne 1° impiego, stile e volenteroso offresi e serie ditta. Telefonare 881-648. A86359
GEOM., Capo cantiere referenziato esegnire lunga esperienza conduzione cantieri lavori civili industriali perizie contabilità preventivi ottimi impresa. Telefonare 753-804. Scrivere: «Pubblicità Stampa 8342 — Torino». A86880
DISEGNATORE meccanico 23anne militarmente 1° impiego offresi anche subito. Telefonare 361-185.
DISEGNATORE prospettico, scopo miglioramento offresi. Scrivere: «Pubblicità Stampa 37 — Torino».
GEOMETRA 24enne assistente edile esperienza impianti elettrici civili industriali, manutenzione, offresi. Telefono 272-919. A86581
GIOVANE geometra patentato volonteroso pratico disegno edile e tralicci metallici offresi. Tel. 271-587.
GIOVANE militesente media cultura volonteroso massima fiducia ottima referenze impiegherebbesi. Scrivere: «Pubblicità Stampa 3329 — Torino».
IMPIEGATO di concetto II categoria ultradecennale esperienza presso uffici amministrativi e commerciali, serio, dinamico, doti comando, referenziatissimo offresi libero subito. Scrivere: «Pubblicità Stampa 3307 — Torino». A85898
IMPIEGATO facchino 60enne energico titolo di studio, ama occuparsebbesi mansioni fiducia, disposto trasferirsi. Scrivere: «Pubblicità Stampa 8345 — Torino». A85690
ISTRUTTORE guida offresi giornata o mezza giornata. Scrivere: «Pubblicità Stampa 3341 — Torino».
ISTRUTTORE guida patentato offresi provincia Torino. Scrivere «Pubblicità Stampa 8350 — Torino».
LINGUE francese inglese parlate scritte ottimamente studi magistrali 22enne occuperebbesi anche saltuariamente. Telefonare 588-995.
MAGAZZINIERE 23enne dinamico volenteroso esperienza quinquennale ramo meccanocarico pratico carico scarico offresi anche subito. Telefonare 361-185. A86697
OPERATRICE Audi vendidomenica esperienza quinquennale, libera subito, offresi importante industria. Telefonare 730-183. A85786
PERITO elettrotecnico primo impiego offresi. Telef. 557-048.
PERITO meccanico 37enne, solida disegnatore, esperienza trasformazione, manutenzione, progettazione, assistenza in impianti industriali, desidera nuova occupazione per trasferirsi. Gazzetta 625 d Sta Genova Semplicemente. 28153
RAGIONIERE consulente esperienze ufficio offresi due mezze giornate settimanali ditte Torino o provincia. Telefonare 334-270 ore pasti.
RAGIONIERE ventennale esperienza amministrativo contabile pratiche fiscali bancarie bilanci paghe contributi, serietà dedizione lavoro, offresi. Telefonare 783-170. A86604
SINCRONINA offresi ditta contabilità paghe contributi. Telefon. 861-678 ore pasti. A86718
TRENTADUENNE con 500 referenziato disposto qualunque offresi quale assistere o lavori fiducia. Scrivere: «Pubblicità Stampa 8350 — Torino».
TRENTENNE, maturità classica, studi universitari, diplomatore III, perito laboratorio chimico offresi impiego adeguato. Scrivere: «Pubblicità Stampa 3310 — Torino».

OFFERTE IMPIEGO L. 180 per parola

A.A.A. AD elemento che lavora a turno si offre la possibilità di occupazioni nel tempo libero, attività ben retribuita. Presentarsi via Garibaldi 59, secondo piano. O156
A.A.A. GIOVANI impiegati, operai desiderosi intraprendere nuovo lavoro, continuativo con interessanti possibilità ottimi guadagni. Presentarsi: «Per la vostra casa», corso Emilia 22, Torino. O375
INDUSTRIA cerca ragioniere gratificazione contabilità bilancio. Scrivere: «Pubblicità Stampa 8237 — Torino». A85949
PROGRAMMATRICE OD ASPIRANTE TALE ED OPERATORE PER ELABORATORI 1401 IBM, IMPORTANTE COMPLESSO INDUSTRIALE ASSUME, SCRIVERE: «PUBBLICITA' STAMPA 8319 — TORINO» DETTAGLIANDO CURRICULUM ED OGNI NOTIZIA UTILE.
RAGIONIERA specifica esperienza contabile almeno biennale assume Cent. Telefonare 852-632. A84874
SEGRETARIA EFFICIENTE PERFETTA STENODATTILO CONOSCENZA FRANCESE INGLESE POSSIBILMENTE TEDESCO CERCASI DA UFFICIO COMMERCIALE PER SETTEMBRE. ESCLUSI 1° IMPIEGHI ED ETA' INFERIORE ANNI 18. TELEFONARE PER APPUNTAMENTO 795-073 ORE UFFICIO A86815

DOMANDE LAVORO L. 45 per parola

ABILE cuoca cameriere domestica 26enne offresi libera subito. Telefonare 595-882. A86908
AGGIUSTATORE 1° categoria anni 24 offresi ditta serie. Scrivere: «Pubblicità Stampa 8275 — Torino».
APPRENDISTA 17enne fornitore calzaturiere offresi. Strada via Montevideo 21. A85656
AUTISTA cassa privata offresi. Telefonare 681-492. A85823
AUTISTA con Multipla offresi. Scrivere: «Pubblicità Stampa 3332 — Torino». A86814
AUTISTA D pubblica offresi libero subito anche privato. Tel. 298-204.
AUTISTA patente C medio età offresi anche fuori Torino. Telefonare 874-775. A84599
AUTISTA patente D pratica ritubile garnitissimo guida anche viaggiare offresi libero subito. Telefonare 780-853. A86863
CONIUGI 28enni con bimbo di tre anni, autenticiquali referenziati, cercano partineria o portiere scala. Telefonare 878-215. A85653
ELETTRICISTA offresi a ore per manutenzione in genere. Tel. 761-676.
ELETTRICISTA 1° categoria offresi subito; conosce ottimamente disegno; lunga esperienza manutenzione. Telefonare 799-706. A86912
EX sappuntato carabinieri piemontese cerca occupazione. Massima fiducia. Telefonare 581-945 A85784
FOTOGRAFO 18enne, licenza avviamento fotografico, ottimo stampatore, sviluppo, diapositive, prattica bianchi, desiderosa applicarsi colore, tecnocamera, offresi. Tel. 693-806.
GIARDINIERE referenziato offresi per custodia villa collina torinese con terreno. Scrivere: «Pubblicità Stampa 8356 — Torino». A86959
GIOVANE 21enne presenza, referenziatissimo, militesente, patentizzato, offresi subito mansioni fiducia autista anche privata. Telefonare dalle 9 alle 18: 486-453. A86580
IDRAULICO istitonlere provvisto offresi ditta, Scrivere: «Pubblicità Stampa 8090 — Torino». A84571
MECCANICO riparazione vetture camion scoppia e diesel offresi sede ditta anche subito patente D-E. Scrivere «Pubblicità Stampa 8283 — Torino». A86232
MOTORISTA 2° pratico formaria sul datore elettrica assicuratrice offresi. Telefonare 579-811. A86056
OFFRESI autista 22enne patente B, conoscenza francese (passaporto). Scrivere: «Pubblicità Stampa 8273 — Torino». A86204
OFFRESI aberista, Mauli Giovanni, via Belvino. Telefonare 292-290.
OFFRESI subito compressa pratica panettaria o altri generi, Tel. 260-936
OFFRESI trentaduenne con patente A, pomeriggio libero. Telefonare 798.067 ore 15-18. A86103
OFFRESI verniciatore a spruzzo metallico 15 anni di esperienza, escluso carrozzeria. Scrivere Fiteci Giuseppe, via San Tommaso 1. A85997
OFFRESI 16enne come lattoniere o altro lavoro. Referenze. Tel. 673-008.
PENSIONATO pratica pulizia, guardaroba offresi. Scrivere: «Pubblicità Stampa 3230 — Torino».
PENSIONATO persona fiducia offresi Referenze (incapubili). Telefonare 534-533. A86300
QUARANTENNE referenziato offresi guardiano notturno. Scrivere: «Pubblicità Stampa 8267 — Torino».
SEDICENNE piemontese serio offresi apprendista elettrotecnico serie ditta. Telef. 255-487. A86411
SEDICENNE volenteroso pratico elettricista anche adlla offresi. Telefonare 664-650. A85052
SIGNORA massima fiducia offresi custodia bimbo anche in renara ab. Zona campo Torino. Tel. 672-845.
SIGNORA pratica pulizia cerca lavoro mezza giornata comoda pullman a V a Torino 2. A85124
SIGNORINA offresi dalle 7,30 alle 17,30 giovanio bambini presso famiglia signorile. Scrivere: «Pubblicità Stampa 3251 — Torino».
STIRATRICE abilissima clientela attuali stagione riviera andamento negozio cvunque Scrivere: «Pubblicità Stampa 3239 — Torino». A86388
TIPOGRAFO compositore esperienziamo offresi libero subito. Scrivere: «Pubblicità Stampa 8265 — Torino». A86177
TORNITORE secondo categoria militesente offresi subito. Tel. 294-344.
TORNITORI 2° pratico saldatura elettrica, autogenica, aggiustaggio offresi. Telefonare 518-074 — Torino.
VENTOTTENNE accuparebbesi come lustriere lisca pesce signora, sola Lovano, Alassio, Sanremo, Liguria. Scrivere: Testa Maria, via Carlo Alberto 15, Sommariva Bosco (Cuneo).
VERNICIATORE pratica autoriparazioni macchine utensili offresi pratibilmente costruito. Telef. 578-019.
28ENNE esperto lavagni, garzinaio meccanico offresi. Telef. 752-639.
23ENNE libero giorni interni offresi qualsiasi lavoro, patente auto, oppure rateizzatore qualificato. Telefono 883-137. A85004
42ENNE autista patente B serviziente magazziniere referenziatissimo offresi. Telefonare 271-942.

OFFERTE LAVORO L. 180 per parola

ALBERGO cerca cameriera pocinaio notturno. Telefonare solo se praticissima 68-515. A86112
ASPIRANTI maglieria cercansi. Lavoro redditizio casa propria. Insegnamento gratuito Guermani, Monte Piatà 18. O402
ASSUMESI donna per custodia villa pratica giardinaggio famiglia non compresa più di tre persone. Scrivere: «Pubblicità Stampa 8264 — Torino».
ASSUMIAMO fresatore ai aggiustatori pratici stampi imbutitura e tranciatura lamiere. Ditta, Sansovino 243/34, telef. 251-731. A85325
BAMBINAIA referenziata cercasi da famiglia per neonati. Trattamento adeguato. Telef. 694-384, mattino.
CERCANSI addetti macchine e manuali per officina stampaggio lamiere zoccoli e donne. Scrivere: «Pubblicità Stampa 3188 — Torino».
CERCANSI appendisti e operai abili per costruzione attrezzature in ferro. Telefonare E.ti Cantogno 721-386, Torino. A86284
CERCANSI aggiustatori trasversi 1-11 e aprendisti officina stampi plastica presso clusa. Telefonare 655-857.
CERCASI aiuto commesse 16-17enne negozio moda. Telefonare 651-450.
CERCASI donna media età referenziata assistenza compagnia inferno. Scrivere: «Pubblicità Stampa 3223 — Torino».
CERCASI insegnanti carrozzeristi. Telefonare 784-345. A86014
CERCASI giovane piato trasportatore litografico. Presentarsi via Monbercano 90. A86737
CERCASI giovane cameriera pratica ristorante o albergo. Telef. 651-332.
CERCASI operai pratici lavorazione lamiere serramenti in genere liceri subito. Telefonare 695-112 ore 13-14, 20-21. A85703
CERCASI per villa prealpi nome zona Gran Madre coppia domestici esperienza pranzo famiglia signorile, moabbo sono stradale riviera conoscenza scopo matrimonio adeguamento. Scrivere: «Pubblicità Stampa 3257 — Torino». A86346
DIRETTORE azienda 28enne torinese bella presenza auto sportiva apprezzebbe 18-25enne anche nullatenente purchè veramente bella. Scrivere: «Pubblicità Stampa 8327 — Torino». A85508
DISTINTA signora vedova bella presenza buona massaia 65enne relazionerebbe scopo matrimonio con signore compensivo educato da 65 a 72 anni. Scrivere: «Pubblicità Stampa 8207 — Torino».
DISTINTA signora vedova torinese 55enne alta slanciata relazionerebbe scopo matrimonio signore solo vedovo vispo oltre 65enne, disagnoso compagna seria buona persona civile istruzione, auto e villetta assolutamente. Scrivere: «Pubblicità Stampa 8249 — Torino».
DISTINTA 50enne giovanile benestante rispondente adeguatamente. Scrivere: «Pubblicità Stampa 8138 — Torino». A81510
DISTINTO facoltoso culto giovanile sposerebbe seriamente giovane max. 35enne piacente educata. Specificare età, statura, nominativo. Scrivere: «Pubblicità Stampa 8238 — Torino». A86068
EX commerciante oltre 50enne, piacente, sano, rispondente serio distinto con posizione. Scrivere: «Pubblicità Stampa 3248 — Torino».
IMPIEGATO 25enne presenza, simpatico conoscerebbe scopo matrimonio signorina carina sentimentale anche provinciale nullatenente. Scrivere: «Pubblicità Stampa 8177 — Torino». A85838
LAUREATO bella presenza sposerebbe graziosa signorina religiosa max. 30enne agiata. Cestinansi anonimi. Scrivere: «Pubblicità Stampa 3272 — Torino». A86389
REDATTRICE primaria importanza cerca produttori vendita rateale Torino e Provincia grandi opere cultura generale e professionale. Accettasi anche collaborazione dipendenti aziende. Telefonare 516-187. A86328
IMPORTANTE industria farmaceutica cerca qualificati collaboratori scientifici per propaganda zona di Torino e provincia. Manoscrivere curriculum: Casella Postale 10025, Roma (Eur).

AMMUNZI MATRIMON. L. 180 per parola

AGIATA commerciante 40enne solo doti elevate molto piacente giovanile distinta aspetabbe 35enne settentrionale statura media solo ottimo carattere veramente benestante bella presenza istituzioni commerciali istruzione morale. Scrivere: «Pubblicità Stampa 8263 — Torino».
ATTRAENTE 36enne proprietaria casa agenzia aspetabbe 45enne alto buona posizione culto disposta collaborare. Scrivere: «Pubblicità Stampa 8073 — Torino». A84564
BRUNA torinese giovane distinta carriera impiegata relazionerebbe scopo matrimonio con diplomato distinto alto sentimenti elevati 25-35enne preferibilmente cuneese salmassese. Scrivere: «Pubblicità Stampa 3231 — Torino». A86087
CINQUANTAQUATTRENNE piemontese, operaio qualificato, piccola proprietà terreno, relazionerebbe scopo matrimonio signorina vedova o ragazza madre 38-45enne, pratica lavoro campagna, anche nullatenente. Scrivere: «Pubblicità Stampa 13 — Torino». 25081
CINQUANTASEIENNE settentrionale residente Etiopia, solida condizioni economiche, desiderosa sistituzione compagnia sposerebbe signorina o vedova sola 40-50enne buon carattere, snella, bella presenza, doti morali, anche nullatenente, disposta trasferirsi. Dettagliare. Scrivere: «Pubblicità Stampa 3180 — Torino».
CINQUANTATREENNE vedova benestante bella presenza apprezzerebbesi adeguatamente. Scrivere: «Pubblicità Stampa 3275 — Torino».
CINQUANTOTTENNE pensionato presenza piacevolissima indipendente diplomato ufficiale aeronautica sua grande passione conoscerebbe scopo matrimonio adeguatamente. Scrivere: «Pubblicità Stampa 3257 — Torino». A86346
DIRETTORE azienda 28enne torinese bella presenza auto sportiva apprezzebbe 18-25enne anche nullatenente purchè veramente bella. Scrivere: «Pubblicità Stampa 8327 — Torino». A85508
DISTINTA signora vedova bella presenza buona massaia 65enne relazionerebbe scopo matrimonio con signore compensivo educato da 65 a 72 anni. Scrivere: «Pubblicità Stampa 8207 — Torino».
DISTINTA signora vedova torinese 55enne alta slanciata relazionerebbe scopo matrimonio signore solo vedovo vispo oltre 65enne, disagnoso compagna seria buona persona civile istruzione, auto e villetta assolutamente. Scrivere: «Pubblicità Stampa 8249 — Torino».
DISTINTA signorina 44enne semplice allettuosa, amante casa, conoscerebbe scopo matrimonio impiegato o professionista anche vedovo con prole o con madre bisognose di assistenza. Scrivere: «Pubblicità Stampa 8193 — Torino».
DISTINTA sposerebbe distinto collaboratore, amante casa, conoscerebbe scopo matrimonio impiegato o professionista anche vedovo con prole o con madre bisognose di assistenza. Scrivere: «Pubblicità Stampa 8193 — Torino».
DISTINTA snella giovanile 42enne impiegata, lingue, risponderebbe distinto settentrionale ottima posizione sociale giovanile età adeguata. Scrivere: «Pubblicità Stampa 3167 — Torino». A85480
DISTINTA sola attira rispondebbe piacentissima elevati sentimenti 50enne posizione. Scrivere: «Pubblicità Stampa 8249 — Torino».
DISTINTA 50enne giovanile benestante rispondebbe adeguatamente. Scrivere: «Pubblicità Stampa 8138 — Torino». A81510
DISTINTO facoltoso culto giovanile sposerebbe seriamente giovane max. 35enne piacente educata. Specificare età, statura, nominativo. Scrivere: «Pubblicità Stampa 8238 — Torino». A86068
EX commerciante oltre 50enne, piacente, sano, rispondebbe serio distinto con posizione. Scrivere: «Pubblicità Stampa 3248 — Torino».
IMPIEGATO 25enne presenza, simpatico conoscerebbe scopo matrimonio signorina carina sentimentale anche provinciale nullatenente. Scrivere: «Pubblicità Stampa 8177 — Torino». A85838
LAUREATO bella presenza sposerebbe graziosa signorina religiosa max. 30enne agiata. Cestinansi anonimi. Scrivere: «Pubblicità Stampa 3272 — Torino». A86389
NUBILE 47enne giovanile, bella presenza, indipendente, desiderosa allietare stesso sposerebbe 50enne condizioni adeguate. Scrivere: «Pubblicità Stampa 8144 — Torino».
PENSIONATA sola bella presenza rispesarebbesi con benestante. Scrivere: «Pubblicità Stampa 8211 — Torino». A85838
PIEMONTESE bella presenza 35enne buona posizione sposerebbe signorina settentrionale semplice carina max 30enne. Dettagliare: «Pubblicità Stampa 8345 — Torino».
PROFESSIONISTA torinese 40enne, studio proprio, piacente, serietà, posizione, sposerebbe distinta settentrionale bella presenza, moralità, benestante, anche provinciale, massimo 30enne. Scrivere: «Pubblicità Stampa 8226 — Torino». A85906

INFORMAZIONI L. 180 per parola

A.A. ORGANIZZAZIONE Nuovitalia di Maurizio Rocca, affidate indagini prematrimoniali, infedeltà coniugali. Prove legalmente valide. Informazioni ovunque. Riservatezza assoluta. Telef. 882-110, 955-876, 882-182. Via Quieto 20. O382
AIRIT indagini commerciali intedelti controlli ovunque. Maria Vittoria 18, telefono 41-231. O348
CITTADINI dell'Oralino dal 1870, Andrea Doria 9, telefoni 41-100, 521-545, 534-674: indagini prematrimoniali, privati, commerciali, controlli. O198
INFORM investigando sepere testimoniando, informazioni prematrimoniali, sorveglianze mare, monti. Vittorio Amedeo 21. Telef. 544-176, 528-051 O243
INFORMITALIA, Istituto nazionale informazioni, controlli, indagini, infedeltà. Esito assicurato, Sante Tarasso 10, telefono 511-024. 20687

AUTOMOBILI L. 180 per parola

A.A.A. ACQUISTIAMO autovetture, Cambi, rateazioni, Corso Moncalieri 15. O535
A. ABBIAMO bellissime 600, 1100 tutti tipi, Appia II, Giulietta sprint, furgone 600, permuta, rateazioni. Corso Rosselli 11. A85210
A. ACQUISTIAMO qualsiasi autovettura, pagamento contanti, vendiamo, permutiamo con massime rateazioni. Visitateci, Autosalone C. Corsica 6.
AUTOMOBILISTI per acquistare vendere autovetture, Rivolgetevi fiduciosi: corso Moncalieri 15. O535
A TUTTI PREZZI, TUTTE CONDIZIONI RATEALI VENDIAMO PERMUTIAMO QUALSIASI AUTOVETTURA FIAT LANCIA ALFA ECC. VISITATECI VIGONE 44.
A 40 occasioni con garanzia vendo Auto Torino, Principe Eugenio 11, telefono 547-173. O705
A Dauphine, Appia III serie, 1300, 500, Lancino ribaltabile, furgone 72, camion 600. Saluzzo 52, telefono 50-622. O197
ACQUISTASI 500, 600, 1100 non semoventi, pagamento contanti, Via Cigna 26. O184
ALFA ROMEO 2600, GIULIE, SPIDER, SPRINT, GIULIETTE, APPIA SPIDER, ALTRE OCCASIONI VENDIAMO. VIGONE 44. O507
ALL'AUTOSALONE Rossa, E. Maurizio 69, telefono 877-253. Potrete acquistare vendere qualsiasi tipo autovetture. Lunghe rateazioni.
ALL'AUTOSALONE dell'usato Lancia troverete berline coupé Appia Fulvia Flavia Fleminia 2 24. Corso Francia 341. O122
ASSORTIMENTO: 500, 600, 600 furgoni, 1100, 1300, 1200, 1500 spider, R 4, R 6, Vignale, BMW, Citroen, Cinque. Rateazzando. Cavallari, Nizza 35. O537
AUTOMOLEGGI Autoleasco 1100, 600, 500 noleggi senza cuilste, senza limiti di età o anzianità di patente. Tel. 687-514. O184
AUTOMOLEGGI Duchessa Isabella 32 1800, 1300, 1100 D, 600 D, pulmino, 500 giardiniera. Tel. 773-885.
AUTONOLEGGIANDO vetture Volkswagen dal concessionario Grassi, Settimo 28, comodissima acquisteria.
AUTONOLEGGIANDO si offrono nuovissime 1300, 1100 H, 600 D, 500 D. Telefonare 278-931. O982
AUTORIMESSA con vasto assortimento 500, 600, 1100 vende rateizza cambia con altra vettura o scooter. Telefonare 687-514. O184
AUTOSALONE Rodes, Palermo 85, telefono 232-982, corso Casale 150, compera vendita qualsiasi tipo autovettura, massime garanzia, Permute, rateazioni. O432
CARMAN Ghia 1500, Volkswagen 1200 ottime e recenti vendo cambio rateizzo. Strada, via Barletta 133.
COME nuova le vetture d'occasione. Collaudate, ricondizionate, garantite. Vastissimo assortimento ogni tipo. Ford Aimuro, via Barletta 135.
COMPERIAMO contanti autovetture, vendiamo permutiamo rateizziamo. Visitateci. Corso Moncalieri 18.
CON Simca nuove o d'occasione trascorrete serie ideali. Consegne subito. Locanto, corso Peschiera 342, telefono 790-438, 792-921.
CORTINA G.T. come nuova vendo cambio rateizzo, Atayde, via Barletta 133. O1288
COTTINO, commissionaria Alfa Romeo, consegna sollecita tutti tipi. Via Fabro 10 bis, corso Giulio Cesare 213. O317
ECCEZIONALI acanti numerose 600, 1100, 500, Appia, Giulietta Duchessa, 500 belvedere, 500 giardiniera, Bianchina panoramica. Rateazioni, Garanzie. Corso Moncalieri 19.
FIAT-SAVA commissionaria Saicar, corso Unione Sovietica 91, vasto assortimento N 500 berline e giardiniere, 600 berline, multiple, furgoni 1100 tutti tipi, 1300, 1500, 1600, 2300; lunghe rateazioni, assistenza.
FLAMINIA berline e coupé compro se occasione. Tel. 388-731, 384-517.
GIULIA TI 8 mesi vita, interni pelle, come nuova, vendesi. Telefonare 519-682. O317
INNOCENTI Austin A 40 5 berline, combinata portata 310 kg. garantite, dimostrazioni. Auto Torino, Principe Eugenio 11, telefono 547-173; Unione Sovietica 22, telefono 557-000; Siracusa 40, telefono 396-851.
INNOCENTI Morris IM 3, trazione anteriore, sospensioni idrostatiche permute, dimostrazioni. Auto Torino, Principe Eugenio 11, tel. 547-173; Unione Sovietica 22, tel. 557-000; Siracusa 40, telefono 396-851.
MINIMO anticipo consegna immediata 500, 600, 1100, Appia, R.4, R.8 nuove usate massima garanzia. Via Gioberti 17. O319
NSU PRINZ 850.000 SU STRADA PRONTA CONSEGNA 30 MESI SENZA CAMBIALI. COMMISSIONARIA CORSO FERRUCCI 80. O507
OCCASIONI 1100 Vignale 1100 minimo 600.000, 500 giardiniera perfetta 760.000, Appia II serie proprietario unico 650.000, altre i serie guida sinistra bellissime 260 mila, Volkswagen 1962-1963 unici proprietari come nuove cambio rateizzo. Corso Corsica 5.
OCCASIONISSIMA Fulvia seminuova un anno perfettissima vendo 980.000, corso Unione Sovietica 187. O496
OCCASIONISSIMA! MOLTISSIME 1100, 600, 500, FAMILIARI, MULTIPLE, GIARDINETTE, TOPOLINI, 1400, APPIA, GIULIETTE, DAUPHINE, GARANZIA, PERMUTE, RATEAZIONI. STEGNE 44. O198
OCCASIONISSIME rateizzando vecchioni vetture di ogni tipo. Telefonare 851-860. O483
PEUGEOT 404 CARBURATORE, INIEZIONE DIESEL. DIMOSTRAZIONE PERMUTE RIDATO, UNIONE SOVIETICA 85, TEL. 633-535.
PRIVATO vende rateizzando 1100 103 pochi km. perfettissima vera occasione. Telefonare 323-509.
QUALSIASI tipo Fiat Lancia Alfa. Cambi, rateazioni. C. Moncalieri 15.
PRIVATO, causa superire vende Appia III 650.000, lungona Bianchina 1961. Telefonare 670-385.
PRIVATO vende Appia II come nuova permutasi/rateizza buone condizioni. Telefonare 780-436. O318
PRIVATO vende coupé nuova 1300 1962 tire 650.000. Telef. 774-410.
PRIVATO vende 1500 semestrale 7000 km., radio pulsante, accessoriato garanzia Fiat 1.080.000. Telefonare 323-509. O250
RATEALMENTE con minimo anticipo, 500, 600, 1100 da 130.000 a 460.000. Corso Corsica 6.
RATEALMENTE Giulietta TI 1960 520.000, 103 '57 250.000, Dauphine quasinuova motore nuovo 450.000, 600, 500 assortimento. Telefonare 850-804. O433
RENAULT R8, ottima occasione, vendesi. Telefonare 519-682.
SACAUTO commissionaria Fiat-Sava, corso Racconigi 141, tel. 332-727. Mostra mercato autoveicoli usati. Ottime condizioni di prezzo e pagamento. O50
SICA commissionaria Fiat-Sava via Nizza 30, telefono 652-662/3 stazione permanente del veicolo usato, tutti i tipi, cambi, rateazioni, pronta assistenza. O145
SICUREZZA, VELOCITA', ELEGANZA SI HA 2' SIMCA. CONCESSIONARIO MORELATO, VIA CIGNA 82 TELEFONO 277-717, 277-989. MASSIME FACILITAZIONI. O377
VENDE privato Fiat 1200 come nuova ottima condizioni, Tel. 790-436.
VOLKSWAGEN, Porsche pronte. Concessionario Grassi, Saluzzo 20. Assortimento usato. Massime facilitazioni, prezzi convenientissimi.
VOLTURA 500; 6400; 600; 11.900; 1100; 14.900. Assicurazioni. Agenzia RT, Mazzini 13, tel. 353-213. 500 D, 600 D, 1100 D, semestrali, ottimamente rodate, vendono dipendenti Nebbia Scott, corso Duca Abruzzi 5 bis, telefono 512-985.

CICLI MOTO SPORT L. 180 per parola